ESTE DIARIO
SE PUBLICA EN SU IMPRENTA
CALLE 25 DE MAYO NÚM. 58
DONDE SE RECIBEN AVISOS, SUSCRICIONES Y SOLICITADAS

Redactor en jefe: EDUARDO ACEVEDO

Los artículos de interés general se publicarán gratuitamente. Los de interés particular abonarán segun la tarifa del establecimiento. Unos y otros deberán remitirse antes de las 7 p. m. No se devuelven los originales, publíquense ó nó.

PORTE PAGO

EL SIGLO

SUSCRICION
PAGADERA ADELANTADA

Gerente: ARTURO RICARD

Por un mes . 1.00 peso | Por un año . 10.00 pesos
Por seis meses . 5.50 " | Número del dia . 0.04 "
Número atrasado 0.10

Agentes: EN PARIS—Señores MAYENCE, FAVRE ET Cie., rue de la Grange Batelière 18—Señor A. LORETTE, director de la Société Mutuelle de publicité, 61, rue Caumartin.

Montevideo—Lúnes 23 de Julio de 1900 | DIARIO DE LA MAÑANA | Año XXXVII—Núm. 10,668

Almanaque

Hoy lunes 23—Santos Liborio confesor y Apolinario mártir.
Van 203 dias transcurridos, faltando 162 para fin de año.
Sale el sol á las 7 h. 2 m y se pone á las 4 h. 53 m.
Cuarto menguante (5.° dia).

EL SIGLO

La fiesta del 25 de Agosto

CONVOCATORIA Á VARIOS CIUDADANOS

Adhiriéndose al pensamiento general de solemnizar dignamente la fiesta del 25 de Agosto, EL SIGLO invita á los ciudadanos que á continuacion se mencionan, á los directores de los diarios de la capital y á las comisiones directivas del Ateneo de Montevideo, Asociacion de los Estudiantes, Asociacion de la Prensa, Club Uruguay y Cámara Nacional de Comercio, así como al Rector de la Universidad y decanos de las diversas facultades, para una reunion que se verificará en esta imprenta el miércoles 25 del corriente á las 8 y 1/2 de la noche con el propósito de cambiar opiniones sobre la mejor manera de coadyuvar á los festejos cívicos que se proyectan para el dia de nuestro gran aniversario patrio:

José Pedro Ramirez.
Juan Cárlos Blanco.
José Sienra Carranza.
José Saavedra.
Luis Baena.
Alberto Palomeque.
José G. Busto.
Martin C. Martinez.
Cárlos Roxlo.
Cárlos María de Pena.
Eduardo Brito del Pino.
Aureliano Rodriguez Larreta.
Isidoro De-María.
Antonio D. Lussich.
Domingo Aramburú.
Rufino Dominguez.
José Batlle y Ordoñez.
Luis Piñeyro del Campo.
Saturnino Camp.
Joaquin de Salterain.
Justino Aréchaga.
Martin Aguirre.
Martin Berinduague.
Cárlos A. Berro.
Antonio Carvalho Lerena.
Juan Pedro Castro.
José María Castellanos.
Mario Perez.
Justo Cubiló.
Nicomedes Castro.
José Espalter.
Pedro Figari.
Salvador Tajes.
Lindoro Forteza.
José A. de Freitas.
Eduardo Vazquez.
Ildefonso Garcia Lagos.
Francisco A. Soca.
Miguel Herrera y Obes.
Remigio Castellanos.
Máximo Tajes.
José Ladislao Terra.
José Roman Mendoza.
Rufino Gurmendez.
Duvimioso Terra.
Américo Ricaldoni.
José P. Massera.
Luis Melian Lafinur.
Ramon Montero Paullier.
Juan Paullier.
Mariano Pereira Nuñez.
Abel J. Perez.
Ruperto Perez Martinez.
Luis Piera.
Antonio María Rodriguez.
Cárlos Saez de Zumaran.
Alfredo Vazquez Acevedo.
Pedro Visca.
Elías Regules.

NOTAS DE FENIX

La Direccion General de Correos acaba de publicar en hoja suelta el acta que procedió á labrar con motivo de la terminacion de la apertura de la correspondencia que, con procedencia de la República, habia caido en rezago, desde el 17 de Agosto de 1897 hasta el 30 de Junio del año ppdo., consistente en 21.240 cartas ordinarias, 157 tarjetas postales y 407 cartas, 9 impresos y 1 muestra recomendadas revisándose la expresada correspondencia y separándose de ella la que contenia objetos de valor ó papeles de importancia, y entregándose al fuego la demas; operacion que ha requerido tres dias de trabajo y se ha verificado con las formalidades establecidas. La correspondencia que con objetos de valor ó papeles de importancia queda en depósito, con opcion á ser retirada por los interesados, dentro del plazo de un año, es la siguiente y hay en ella letras de cambio, documentos, giros postales y dinero de diversos países, siendo esta la nómina de los destinatarios.

Carmen V. de Gimenez, F. Cuenca, Libreria Castelar, Zoraida G. de Arrúe, Petrona Durán, Ramon Bauzá, María Tournayaire, Cármen Z. de Ugarte, Propaganda Literaria, Juan Borche, Cesáreo Castillo, Juan Alamo, Hilario Rebermen, Ugolini Nazareno, José A. Arias, Basilio Carbajal y Rueda, Ana Rosa de Acevedo, Luis Jolli, Luis M. Právia, Inocencia L. de Morosini, Francisco Pereyra, Sofía V. Giró, Emisene P. de Martinez, Aurabilia Mendoza, Abdón Moreira, E. Murias y Ca., Miguel Rama, Francisco Badia, Leopoldo Radio, G. A. West (Masagista). Juez Ldo. C. 1.a instancia, J. B. Simeone, Antonio Gimenez, Sebastian Gimenez, Eleuterio Gil, F. Fontana y Ca., Juan G. Bergés, G. Bonifacio, Arturo W. Boote y Ca.. H. Leimarie, Maximino Acosta, Brígida Zuet a, Salvador Llorach, Eugenio A. Miranda, Isabel Blanco. Francisco de I. Oller, Manuela Aramés, Agustin Salóm, A. Racalt, Smitt Ross 1111, idem idem idem, Pedro Botti, Teresa Poura de Pons, Pedro Baldasari. María Cármen Avaze, Juan T. Baigorria, Fernando Pou, Ana R. de Bustos, Manuel Lago Baña, Miguel Grau, Augstruch y Ca., Gisilda Iesurun, Julian Alvarez Suaviela, doctor Julian Herrera, Manuel J. de Silveyra, Andrea Garcia, Pantaleon I. Caballero, Catalina Tamborine, Giovani di Tosso, Domingo E. Risso, Bibiana María Leocadi, Mathieu Grasso, Giuseppe Buntichi, Bernardo Ultra, Nicola de Jachede, Ramon Marti, Amalia Buturini, Angel Daubaldo, Cándido Viera, Victor Ramirez, Pasquale Sosso, Fermin Silveira, Gabino Coronel, Ljuba Stigiichi, Claudio Brugue, Fortuna S. de Riolo, Dolores Fernandez, Simon Laine.

⁂

Ayer tarde celebraron asamblea los vecinos propietarios de Nuevo Paris, en el local de la Comision Auxiliar del Pantanoso.

Despues de un extenso cambio de ideas se nombró una comision encargada de representar al vecindario en las gestiones que van á iniciarse ante la Municipalidad para obtener el arreglo del Camino Nacional, por donde atraviesa el Ferrocarril del Norte, que se halla en un estado lamentable de abandono.

Por unanimidad se confió al señor Juan Esteban Bidart, esa tarea.

⁂

Damos traslado para beneficio de los iniciados, de lo que sobre el particular escribe el profesor John Trowbridge, director del laboratorio de física de la Universidad de Harvard á la *Electrical Review*:

«El catedrático—dice—se encuentra hoy en cierta desventaja respecto del ingeniero electricista, en vista del notable desarrollo práctico de la electricidad. El electricista tiene á manos líneas telegráficas y telefónicas de gran extension, puede experimentar con cables, por ejemplo, bajo condiciones imposibles en ningun laboratorio; puede emplear corrientes de enorme energía en investigaciones prácticas en calor y en metalurgia. El catedrático encuentra limitados sus recursos en el ancho campo de la demostracion de grandes fuerzas eléctricas.

Hay, sin embargo, una direccion en que puede competir con el hombre de práctica en iguales condiciones, y este campo es el de la alta fuerza electro-motriz. Por lo tanto ha penetrado en este campo con el deseo de usar hasta el último límite las facilidades que el desarrollo práctico de los fenómenos eléctricos ha presentado al investigador. Durante los últimos dos años con una bateria acumuladora de 10,000 «celdas» con éxito tal que he llegado á doblarla y ahora tengo 20,000 «celdas» en operacion. Esta bateria es la mayor que existe en el mundo á disposicion de ningun investigador en electricidad y ha abierto un interesantísimo campo en el estudio de la fuerza electro-motriz.

Con 3.000 000 de voltas se pueden producir chispas de seis pies y medio de longitud, con las principales peculiaridades del rayo. Por medio de condensadores apropiados puedo obtener 6.000.000 de voltas; pero he descubierto que tal extension de voltaje no puede ser estudiada en laboratorios en un espacio cerrado, sino que es menester colocar el aparato en campo abierto y á no menos de treinta pies del suelo, porque la accion inductiva á todos los objetos circunstantes de tan altos voltajes se vuelve enorme y el aire sirve de bastante buen conductor.

«Una de las mas interesantes manifestaciones de esta gran bateria es la produccion de los rayos X. Las fotografías tomadas por este medio demuestran inusitados contrastes, y exhiben trazas de ligamentos y músculos. No veo razon por qué, bajo apropiada manipulacion, no se puedan obtener satisfactorias fotografías de músculos y tendones; porque la corriente y el voltaje de la bateria se pueden poner en el grado que se desee.

«La cantidad de descarga de la bateria es tambien de gran interés científico. Estoy empleando un condensador consistente en trescientas planchas de vidrio, con una superficie revestida de diez y seis á veinte pulgadas. La descarga de este condensador cuando se le pone á no menos de 40.000 voltas produce la mas alta temperatura instantánea que se ha obtenido, y basta una descarga para obtener fotografías del espectro de hidrógeno. La batería abre interesante campo á la investigacion sobre los espectros del vapor de los metales y tambien promete resolver ciertos problemas de ingeniería eléctrica, especialmente el cambio de permeabilidad magnética en períodos que varían de 700 á mas de 1.000.000 por segundo bajo corrientes de diversa energía.»

⁂

Sin duda alguna ha de merecer simpática acogida, en la milicia como en la opinion pública, la siguiente declaracion del Club Militar Argentino:

El ejército ha sido sorprendido últimamente por denuncias de actos delictuosos cometidos por algunos de sus miembros, los cuales no solo afectan á su honor como individualidades, sino el colectivo de la institucion á que pertenecen, imponiendo al espíritu público cierta desconfianza en su moral y por consiguiente en su patriotismo y en aquellas cualidades que llevan á los hombres al heroismo y al sacrificio.

Es en esta virtud que la comision directiva del club militar, la mas genuina representacion del ejército, dándose cuenta de lo que importan tales acciones para su prestigio, cree llegado el momento de reprobarlas enérgicamente y hacer un franco llamado á sus camaradas para que lleven á conocimiento de quien corresponda, cumpliendo así las disposiciones de nuestro código, á los que por actos de sus funciones militares ó privadas afecten el decoro de la colectividad, robusteciendo la accion moralizadora que todos debemos empeñar con las energías de los hombres que aman la institucion, quien está en el deber de levantarse sobre todas las debilidades y todas las sospechas.

La evolucion que se opera en el ejército no será completa si solo tiende al perfeccionamiento de los elementos materiales de combate: debe imponerse tambien por la grandeza de los sentimientos que cada uno tiene del cumplimiento de su deber, de ese deber capaz de llegar en todos los momentos á la abnegacion y al heroismo, extremos inconcebibles sin virtudes y espíritu militar.

La obediencia, la disciplina, el valor, son rasgos que forman un soldado, pero no lo completan si no van acompañados de una moral inflexible que es necesario reflejar en todas las acciones de la vida; los hombres de valor y sin moral, nada han fundado, solo han legado glorias efímeras, que luego se han trocado en desgracias del suelo que los cobijó.

Una tolerancia pasible ha hecho que en el seno del ejército crezcan y se desarrollen elementos que lo han denigrado, sin que nadie hasta ahora haya ejercido accion ante el superior, buscando su extirpacion; esa tolerancia, pues, no debe degenerar en complicidad. Se impone entonces una accion conjunta, á la cual cada uno tiene el deber de prestar su contingente, por modesto que él sea, para alcanzar los fines que la comision directiva del club militar se propone.

Es por estas circunstancias que incita el celo moral de cada uno á fin de salvar el prestigio de la institucion, comprometido por los hechos que son del dominio público, previniendo los futuros que pudieran determinar el mismo anatema.

Contribuyamos, pues, á que la ley de reforma y su reglamentacion como todas aquellas que premian el estudio, los sacrificios y las virtudes del soldado, se incorporen cuanto antes á la legislacion militar lo mismo que las que ejerzan un severo control sobre la vida de los que toman la profesion de las armas como un *modus vivendi*, porque no se debe olvidar que la milicia es una estrecha religion de hombres honrados.

⁂

Sigue preocupando á la policía argentina el robo de alhajas de que recientemente fué víctima en Buenos Aires la distinguida artista que actualmente brilla en nuestro principal teatro.

Cierto efecto produjo el secuestro de unas perlas, realizado en una joyería, por creerse que pudieran pertenecer á la señorita Di Lorenzo.

Nada hay de probado en esto, á pesar de lo dicho.

El joyero señor Carlos Benne fué detenido y algo se le secuestró, creyéndosele complicado en la ocultacion de objetos robados; pero resultó que este señor nada tenia que hacer en este asunto, por lo que el juez instructor le puso en libertad.

Otro de los jueces dió órden al alcaide de que lo dejara detenido, pues resultaba sospechado en el sumario que se sigue con motivo del robo hecho á la Tina.

En casa del señor Benne se secuestraron algunas perlas finas y de valor, las cuales fueron probadas en el estuche del collar que fué robado á la artista, coincidiendo en el tamaño. Pero como ese collar era de perlas de diverso volúmen y las secuestradas lo son tambien, claro es que en algun hueco habian de ajustar. Despues, tratándose de perlas sueltas, ¿quién reconoce dos de igual tamaño y forma?

El caso es curioso: todas las perlas están perforadas, pues han sido de collar, pero el diámetro de la perforacion es diferente en unas y en otras.

Bien pudiera ser tambien que en esas condiciones estuvieran las de la artista; pero de todas maneras, nada puede afirmarse de positivo aun, sino la situacion crítica del joyero.

Fénix.

Noticias Generales

Las fiestas del 25 de Agosto

Ampliamos nuestra informacion de ayer con nuevas noticias acerca de los festejos proyectados por el Gobierno para los dias 24 y 25 de Agosto.

Las fiestas darán principio el 24 de Agosto á la noche quemándose fuegos artificiales en las plazas Independencia y Libertad. Para llenar este detalle de los festejos se llamará á propuestas para la confeccion de los fuegos artificiales.

El 25 de Agosto á las 10 de la mañana se colocará la piedra fundamental de la Cárcel de Mujeres y Asilo de Menores. Apadrinarán esa ceremonia la esposa del Presidente de la República, señora Angela F. de Cuestas y el doctor Ildefonso Garcia Lagos, Presidente del Consejo Penitenciario. Entendemos que esa designacion ha sido hecha por las respetables damas del Patronato.

A las dos de la tarde desfile escolar por delante de la Estátua de la Libertad, en la plaza respectiva, despues del solemne Te-Deum que se cantará á la una en la Metropolitana, oficiando el Arzobispo.

A las 3, procesion cívica. De 4 á 6, recepcion en casa del señor presidente de la República.

A las 9 de la noche, funcion de gala en Solís.

Se ha resuelto suprimir la parada militar.

El gobierno distribuirá algunos fondos en todas las Jefaturas Políticas á fin de que promuevan los festejos en toda la República, y repartirá un óbolo entre las Asociaciones de Beneficencia y de Caridad, para ser destinado á las necesidades de los pobres.

—

Sin duda alguna el pueblo se prepara á cooperar á estas fiestas.

En la calle 18 de Julio, se ha lanzado la idea de formar comisiones de vecinos á fin de recolectar fondos para destinarlos al adorno é iluminacion de esa calle.

El señor Juan M. Blanes

Este compatriota, que reside hace tiempo en Florencia, ha enviado al ministro de Fomento una carta, que le fué entregada por un amigo comun, en la cual ofrece su concurso artístico á los efectos de la obra escultórica relacionada con la estátua ecuestre del general Artigas.

Manifiesta el señor Blanes que está en relacion inmediata con eminentes escultores italianos, con los que se podria contar para ese trabajo, en condiciones muy ventajosas tanto económicas, como artísticas.

El ministro de Fomento, pondrá en conocimiento de la comision respectiva, los detalles de esa carta que viniendo del señor Blanes,—que ha hecho de la personalidad del general Artigas un estudio especial—tienen verdadera importancia y oportunidad.

Para las sesiones extraordinarias

Uno de los asuntos que incluirá el P. E. en el Mensaje de apertura de las sesiones extraordinarias del Cuerpo Legislativo, es el proyecto de pension á los deudos de don Jacobo A. Varela, don Tomás Gomensoro y don Juan J. de Herrera.

Ahora bien: ya que se trata de satisfacer ese acto de justicia, recordando en esa forma los servicios de tres meritorios ciudadanos ¿no seria posible que él alcanzára hasta la única hija soltera del doctor José M. Muñoz, que está enferma y sin fortuna?

Valiosos servicios prestó el doctor Muñoz en toda su existencia, y bien merece que á su única hija soltera se la haga objeto de esa manifestacion que poco gravitará en los recursos del Estado.

Administracion de Lotería

El viernes se reunirá la Comision de Caridad para nombrar al reemplazante del doctor Abel J. Pérez, cuya renuncia fué aceptada y resuelta la cancelacion de la garantía que había prestado al aceptar ese cargo.

En cuanto á candidatos parece que cuenta con elementos bastantes para ser nombrado el señor Juan José Castro, aun cuando dispone de votos el señor Francisco J. Muñoz que desempeña hasta ahora la Secretaría de I. Pública.

Nuestros informes nos permiten afirmar que aparece ahora otro candidato con un concurso de votos que puede hacer dudosa la votacion del candidato que tiene mas probabilidades de triunfo.

Nos referimos al señor J. J. de Aréchaga que ocupa un alto puesto en el Banco Hipotecario.

Asuntos de Rocha

Complementamos nuestra informacion de ayer relativa al sumario iniciado al señor jefe político de Rocha y en el que ha dado una vista completamente favorable el Fiscal de Hacienda doctor Garzon.

El P. E. deseando oir la opinion de otro Fiscal, para resolver en definitiva, ha dado vista de todos los antecedentes al Fiscal de lo Civil doctor Romeu Burgués, que se expedirá en esta semana, pues, le ha sido recomendado al pronto despacho.

Puerto de Montevideo

LLEGADA DE DOS INGENIEROS

En el vapor aleman Mark han llegado los ingenieros Brooks y Edye, representantes de la importante casa de sir John Jackson, de Londres, que como se sabe, se presentará en el concurso de propuestas para la construccion del Puerto de Montevideo.

Los señores Brooks y Edye traen plenos poderes de aquella casa constructora.

La Fraternidad

Una demostracion de los resultados que dan las sociedades de socorros mútuos, es la que nos ofrece la sociedad «La Fraternidad».

El servicio permanente es un elemento de inapreciable valor. La dificultad de obtener asistencia á determinadas horas de la noche y del dia ha quedado solucionada de una manera ventajosa.

El número de enfermos asistidos desde el 16 de Abril hasta el 31 de Junio, así lo comprueba.

Los facultativos que prestan ese servicio y que son los doctores Castels, Enamorado, Iachaupe y Paysse, tienen ampliamente repartidos sus turnos, y han prestado asistencia en ese breve tiempo á 69 casos urgentes, la mayor parte á altas horas de la noche atendiendo en el consultorio de la sociedad á 139 personas, y reconociendo á 329 que solicitaron ingresar como socios.

En los beneficios repartidos en el semestre que terminó en 30 de Junio hubo 6.000 pesos más de gastos que en el anterior, y sin embargo, los ingresos dejaron un remanente de 7.200 pesos, debido á la inscripcion de nuevos afiliados.

Los gastos ascendieron, si la memoria no nos falla á $ 26.714.45 y los ingresos á $ 35.890.

La Fraternidad tenia en 30 de Junio 12 379 afiliados, y un capital de $ 90.000; 30 000 en metálico, de los que $ 9000 corresponden al servicio de inscritos.

El Directorio, persiguiendo sus ideales de progreso y de constante dedicacion á la sociedad, se ocupa de la fundacion del Sanatorio Quirúrgico, y espera que la asamblea autorice el gasto de $ 2.500 para instalaciones y $ 250 mensuales para su sostenimiento.

«La Fraternidad» será en breve una asociacion colosal por su número y por su actuacion dentro de la filantropía nacional.

Dispone de elementos benefactores capaces de cualquier esfuerzo para darle el destino que le está reservado—y de un conjunto homogéneo de dedicaciones entusiastas que la llevarán á ser el núcleo mas importante de beneficencia de la República.

Nos complacemos en reconocerlo así en estas líneas, rápidamente trazados los progresos de la Fraternidad.

Embarcadero de ganado

La Empresa de los Ferrocarriles del Oeste, dará comienzo en breve en la Colonia, á los trabajos de construccion de los grandes embarcaderos de ganado en pié anexo á sus muelles de descarga y carga en la cabecera de sus líneas férreas.

Segun los informes que hemos obtenido, la Empresa destina para esas obras *ciento cincuenta mil pesos*.

ENTRE EL DOCTOR J. A. GOLFARINI Y EL SEÑOR LUIS A. DE HERRERA

Montevideo, Julio 14 de 1900.

Señor doctor Juan Angel Golfarini.

Buenos Aires.

Distinguido doctor y amigo:

Desde dias atras me disponia á escribirle pues á ese respecto siempre me considero en deuda con usted, pero la lectura de un artículo suyo publicado en EL SIGLO de ésta me da motivo para apresurar mi presentacion amistosa.

Veo en su interesante escrito que usted—seguramente sin notario—y al hablar de las negociaciones de paz iniciadas en Agosto de 1897 ante el Comité que presidió y lanzó la revolucion reivindicadora de los derechos comunes, recuerda á mi padre como hostil, en un principio, á toda tentativa de pacificacion, siendo sin embargo luego el más ardiente propagandista de una solucion tranquila.

Estas dos afirmaciones hacen aparecer, á quien es objeto de ellas, en una contradiccion extraña, bien reñida, por cierto, con el temperamento de quien nunca flaqueó en sus opiniones ni en sus responsabilidades.

Ya que desgraciadamente no puede el ciudadano aludido erguirse para explicar las cosas y poner en su lugar los hechos yo, ejercitando el perentorio albaceazgo que tenemos los hijos para la memoria de nuestros padres, me creo en el deber de dirigir á usted estas líneas, desprovistas de todo propósito de polémica, que entre nosotros no cabe—dando así su verdadero carácter á sucesos importantes para la historia política del país, ignorados por la generalidad.

Dadas las constantes pruebas que de su buena amistad tengo, dada la consideracion que usted disfruta entre los mios, y dado el noble respeto con que usted hasta la fecha ha referido al presidente, ya muerto, del Comité revolucionario, estoy persuadido de merecer su atencion. Nada más pido al distinguido compatriota.

Bien sabe usted, doctor, que don Juan José de Herrera figuraba desde 1890 en las filas de la más resuelta oposicion. Cuando la propaganda periodística virilmente seguida por el doctor Eduardo Acevedo Diaz trajo la resurreccion del espíritu público, él acompañó con sus simpatías y con su conducta ese despertar.

En efecto, al ofrecimiento hecho por el señor Idiarte Borda de una senaturía, contestó con una rotunda negativa. Sin embargo, por motivos de notoria sensatez, se mantenía en actitud reservada respecto á los trabajos revolucionarios iniciados por un grupo de dignísimos compañeros en Buenos Aires.

No es denigrante para aquella empresa y por lo contrario mucho la levanta y mucho honra á los hombres que la incubaron recordar su desamparado nacimiento y las terminantes censuras que recibió de muchos que luego gozaran, sin molestia de sus frutos.

Pues el doctor Herrera estuvo con la revolucion desde que él creyó necesario su contingente, apesar de ser malo el estado de su salud y peor el estado de sus finanzas.

Cuando nadie creia en la revolucion y á instancias repetidas de la Junta de Guerra, el doctor Herrera se embarcó en el esfuerzo sin preguntar cuántos la acompañaban, á buen seguro muy pocos. El arranque era justo y eso bastaba.

Fué entonces que el doctor José Vazquez Sagastume le dirigió varias cartas, inspiradas por el gobierno combatido, en sentido de llegar á un arreglo, más que de principios de personas, y por eso altivamente rechazado. Producido el movimiento, fuera insensato pensar en conciliaciones imposibles, pues ni la infinita soberbia del gobierno aceptaba otra solucion que no fuera la de estar los vencidos á su generosidad ni el decoro revolucionario permitia mendigar una paz sin garantías y sin honor.

Habia usted, doctor, de la paz que intentó hacer despues del triunfo de Tres Arboles. Ignoraba que hubiera existido tal gestion y no comprendo cómo podia confiarse en su éxito cuando mismo seis meses despues fracasaron, por la terquedad oficial, las primeras obras serias y fecundas de pacificacion.

Por lo demás en el tiempo á que usted refiere el gobierno del señor Idiarte Borda no podia pensar en concluir así las cosas desde que esperaba una derrota campal de los revolucionarios. ¿Quién insinuó en su representacion un acercamiento?

Así, pues, don Juan José de Herrera no pudo oponerse á lo que no era materia de un debate preciso.

No es creible tampoco que el Comité despues de la victoria del 17 de Marzo, abogara por un arreglo que el adversario no requeria, arreglo que fuera rechazado antes—cuando el adversario le ofreció por intermedio del distinguido diplomático doctor Vazquez Sagastume y antes de aquel señalado triunfo que pudo ser decisivo para las armas invasoras, á no mediar la fatalidad.

Con alguno de sus hijos en el ejército para nadie mas conquistadora que para el doctor Herrera una perspectiva de reconciliacion fraternal.

En cuanto á que él fuera decidido partidario de la paz después, bien lo sé y, mas aún lo reclamo como un título para su memoria. Usted, estimado doctor, sabe mejor que nadie cuanto lamentó mi padre los trágicos extremos á que nos condujo la ignominia imperante. Usted sabe mejor que nadie que él aceptó el timon revolucionario mas por deber estóico y conviccion que por halago personal de mando. Usted lo sabe perfectamente así, y por eso puede explicarse sus entusiasmos decididos por la paz, cuando la paz honrada y con garantías fué posible.

Mas se afianzaron todavía esos anhelos cuando llegó á Buenos Aires, á fines de Julio, el distinguido compañero doctor Alfonso Lamas, emisario oficial de la revolucion, y expuso que el ejército estaba casi desnudo, siendo escasas sus armas y escasísimas sus municiones.

Porque toda otra cosa que se diga es inaceptable: quitando un reducido grupo de verdaderos patriotas la masa rica del partido se llamó á silencio hasta el último instante. Mas valioso que ninguno, hasta en acepcion monetaria, fué el contingente entusiasta de las damas y señoritas montevideanas que merecieron entonces por su civismo las iras de la prensa oficial.

Pues bien ¿había derecho de rehusarse á las propuestas de paz, cuando ellas eran visibles, cuando el gobierno cedia entonces como cedió después, y cuando en caso de negativa no había en caja recursos bastantes para dar á los voluntarios de siete meses lo indispensable para vencer?

¿Había derecho de prolongar la guerra cuando en esas condiciones si era seguro que no retrocederíamos era tambien seguro que no avanzaríamos?

¿Había derecho de prolongar la guerra cuando ya se había obtenido el ansiado respeto á nuestra entidad cívica, estaba quebrada para siempre la altanería cuartelera, se nos prometía una sábia ley electoral y quedábamos con varias jefaturas en garantía de lo reconquistado en provecho de la nacion?

Entrevieron el porvenir y estuvieron en lo cierto aquellos que no rechazaron la paz honrada.

He rectificado porque, realmente me duele que sin razon se haga aparecer á mi padre en actitud intransigente, cuando él sólo fué intransigente con el vicio en política, y revolucionario por fuerza brutal de las circunstancias. Ni confundamos la austeridad con la exaltacion ni la debilidad con el patriotismo que es primogénito del honor.

Cuando me sienta mas sereno, mas ilustrado—es decir, capaz de hacerlo así—pienso publicar con comentarios el archivo dejado por mi padre y tambien sus escritos, ya prontos para darse á la imprenta. Ellos arrojarán claridad sobre muchas encrucijadas históricas y sobre los sucesos á que me he referido y probarán con la luz solar de los documentos que don Juan José de Herrera fué un ciudadano á la antigua, que en los distintos momentos de su vida pública jamás pesó sus intereses para proceder, que nunca puso la divisa delante de sus convicciones, pero eso sí, que fué enemigo jurado de las grandes corrupciones políticas, vinieren de donde vinieren.

Cuánta falta hacen esas intransigencias virtuosas en las épocas de amianto!

Antes de terminar, y ya que se presenta la oportunidad, agregaré que, en mi humilde juicio el Partido Nacional tiene contraida una deuda de gratitud con los abnegados correligionarios del comité, apóstoles y ejecutores de un ideal santo.

En lo que le vá de personal no se crea usted doctor echado en olvido, pues todos los que hemos estado en los secretos del noble intento, sabemos cuántos y cuán desinteresados han sido sus servicios en la revolucion.

Quedo su amigo invariable y S. S.

LUIS ALBERTO DE HERRERA.

—

Buenos Aires, Julio 19 de 1900.

Señor doctor Luis Alberto de Herrera.

Montevideo.

Estimado compatriota y amigo:

Sorpresa me ha causado el recibo de su carta de fecha 14 del corriente—que me apresuro á contestar—porque dada la respetuosa amistad, mas bien cariño, que me unia á su señor padre, no fuera yo el que pudiera poner en duda sus relevantes servicios patrióticos, sus energías y su consecuencia política.

Si incidentalmente he consignado un contraste de opiniones, no ha sido mi ánimo presentarlo como un elemento de crítica, aun cuando se trata de un hecho rigurosamente histórico que consta en diversos documentos, en telegramas y en las actas del Comité Revolucionario. No existe, pues, móvil alguno sospechable, dado que se trata de la comprobacion de un hecho que no tiene mayor trascendencia y que, como lo he dicho, cité incidentalmente, para poner de relieve el extravío de la opinion al juzgar las acciones de los hombres con un criterio que no compulsa la diversidad de elementos de juicio que proporcionan los acontecimientos.

En interés de usted voy á darle algunos datos:

La Junta de Guerra una vez instalada, lo primero que procuró fué estrechar relaciones amistosas y de dependencia con el directorio del partido.

Los señores Acevedo Diaz [E.] y Vellozo, fueron comisionados *ad hoc* para auspiciar un *modus vivendi* que hiciera fructífero el esfuerzo de ambas corporaciones, sin conseguir resultado satisfactorio; luego vinieron á ésta los miembros del directorio doctor Imas y don Juan Smith, ostensiblemente con idéntico fin, pero, llevaron tan lejos su mision, que hubo de efectuarse un lance personal con uno de los miembros de la Junta de Guerra.

En este estado las cosas, fué providencial la venida á Buenos Aires del doctor Juan José de Herrera, el que pudo apreciar *de visu* la magnitud de los trabajos emprendidos y el interés que en la realizacion de éstos se ponía, sin utilitarismo personal.

Tan sinceros eran los propósitos que animaban á los miembros de la Junta de Guerra, que espontáneamente declinaron sus cargos, para enrolarse en las filas como modestos obreros, á fin de realizar la protesta armada, anunciada hasta el cansancio sin contarse con capital, ni hombres, ni elementos de clase alguna.

Pudo observar el doctor Juan José de Herrera que los llamados prohombres del Partido Nacional, radicados en ésta, como los que vivian en la patria, hacian obstruccion á la idea revolucionaria; y testigo he sido de la viril repugnancia que inspiraban á su señor padre esos sicofantas que pedian el oro y el moro, sin tener en cuenta la ejemplar abnegacion de los miembros de la Junta de Guerra que nada pedian ni pretendian por los trabajos iniciados.

Nombrado presidente honorario del Comité, conjuntamente con el doctor Eustaquio Tomé, ninguno como él aportó recursos pecuniarios, ni ninguno tuvo más prestigio entre ciertos personajes de fortuna, damas y señoritas uruguayas, sin cuya ayuda eficaz, debidas principalmente como digo, al doctor Juan José de Herrera, el pasaje de las expediciones de los coroneles Lamas y Nuñez no se hubiera efectuado. [illegible] nario á pesar de los continuos disgustos que soportaba con entereza, se preocuparon siempre, de consuno, de la adquisicion de elementos bélicos y de toda especie para ayudar al ejército, cuyos jefes silenciaron sus necesidades apremiantes, al extremo de no pasar jamás una nota ni un parte, como lo indicaban deberes elementales.

En mi viaje al litoral uruguayo á fines de Junio de 1897, me impuse perfectamente de los trabajos disolventes de correligionarios al parecer amigos, y de las tendencias de pacificacion que germinaban, lo que motivó la carta que con fecha 23 de Julio del mismo año dirigí al general Aparicio Saravia, documento que reputo como la mejor defensa de los actos de las corporaciones que presidía y de mi actuacion personal.

—

El arribo á Buenos Aires de los doctores Alfonso Lamas y Aureliano Rodriguez Larreta, el primero como representante del ejército y portador de las bases de pacificacion firmadas solo por el coronel Lamas, pues, el general Saravia dicen que no firmó por *falta de pluma*,—no sorprendió al Comité puesto que ya conocía en gran parte el hecho que no quiero calificar en el momento.

El doctor Lamas, probablemente mal impresionado de la actitud del Comité, se embarcó al dia siguiente para Montevideo sin esperar respuesta, dejando al doctor Rodriguez Larreta una esquela cuya lectura produjo la mas penosa impresion.

El doctor Rodriguez Larreta tomó con calor la defensa de la *pacificacion*, pintando con colores vivos el estado de miseria que hacía imposible la continuacion de la lucha.

A pesar de la habilidad del mentor, el Comité, con excepcion del doctor Juan José de Herrera, rechazó las bases que el doctor Lamas había presentado,—comisionándoseme en union del doctor Angel Moratorio, para entrevistar al doctor Rodriguez Larreta, y procurar una *prórroga del armisticio* acordado, por un término no menor de diez dias—prorrogables por otros diez—á fin de facilitar una abertura á nuevas proposiciones de paz.

El doctor Larreta, en las dos conferencias que tuvimos con él, hizo toda clase de esfuerzos para convencernos del acto patriótico á realizarse, particularmente á mí, en quien veía encarnada la idea revolucionaria, etc. etc.

El comisionado regresó á Montevideo con simples esperanzas de *bases de pacificacion* y fué en este intervalo que la Junta de Guerra recibió ofertas serias de recursos pecuniarios para la continuacion de la guerra, lo que halagó en parte al Comité que aceptó, en definitiva, unas bases propuestas por el doctor Duvimioso Terra, siendo redactadas y firmadas por una comision *ad hoc* las instrucciones del comisionado,—que lo era yo—por los doctores Tomé, Terra y Morales, de todo lo cual existe constancia en el archivo respectivo.

Yo no quise aceptar solo la mision y pedí ser acompañado por su señor padre, debiendo hacer constar que realizadas ó no las *bases de pacificacion* con el gobierno, yo iría al ejército para cerciorarme de lo que en él pasaba, llevándole, al mismo tiempo, recursos pecuniarios para que llenara sus más premiosas necesidades.

Lo que ocurrió despues es de notoriedad pública; pero, no lo es que la prórroga del armisticio fué debida á un pedido imperativo que formulé por intermedio del coronel Carlos Gaudencio, al presidente de la República; pedido que fué aceptado, dándoseme la respuesta por el mismo intermediario, permitiéndoseme telegrafiar tan feliz anuncio al general Saravia para cuyo objeto fuí acompañado por el coronel Ricardo Flores.

Fuera largo enumerar la diversidad de incidentes y de hechos que pondrían de relieve todo lo que hizo su señor padre por la revolucion, su intransigencia para con los obstruccionistas y todo lo que pudiera debilitar el nervio de la protesta popular; su decidida voluntad por terminar un órden de cosas que, á su juicio, no podía ni debía prolongarse un solo dia, ni un solo momento, despues de los informes suministrados por los doctores Rodriguez Larreta y Lamas.

—

Voy ahora á contestarle respecto á los anhelos de paz despues de la batalla de «Tres Arboles»; no con relacion al gobierno—con quien nunca tuvimos conferencias ni relacion alguna directa, ni por medio de sus agentes—sino con los elementos de nuestra colectividad, distanciados por causas que no es oportuno citar; con los colorados independientes y con los constitucionalistas, pidiéndonos las dos agrupaciones últimamente citadas, un documento que fuera una bandera para entrar de lleno á ayudarnos en la obra patriótica empeñada, documento que al fin se les dió en la carta por mí redactada y dirigida al general Saravia con fecha 25 de Mayo de 1897.

Recuerde el distanciamiento de los coroneles Lamas y Nuñez, agravada por el pasaje del primero, en cuyo grupo iba usted, llevándose las municiones y dejándo á las tropas del segundo sin aquel elemento valioso y necesario; recuerde que las tropas á las órdenes de mi querido amigo Luis Mongrell, por causas diversas, no habian podido invadir el dia señalado, vagando por la república como les era posible; recuerde que los elementos acumulados en el alto Uruguay, Concordia, Santa Fé, Colon, Uruguay y otros centros estaban poco menos que en abierta rebelion y empeñados en trabajos poco patrióticos que yo conocía en sus menores detalles; recuerde que la accion de Arbolito no fué favorable; recuerde que el país no respondió como debiera y era de esperarse, despues de las bullangueras manifestaciones partidarias realizadas en los departamentos en el 96, y en fin, tenga presente que los obstruccionistas, á pesar de las favorables impresiones del momento, reservaban sus bolsas y sus energías patrióticas, *por decoro personal y político*.

¿Cómo no pensar entonces sensatamente en acumular fuerzas para imponer una paz honrosa para todos los orientales?

Yo tenía el deber, por el puesto que ocupaba y por mis convicciones, de velar continuamente por el éxito de la empresa, y puede creer que nunca dejé de pensar en el puñado de valientes que disputaban palmo á palmo en la accion caballeresca la libertad de la patria.

Por lo demás, los jefes del ejército siempre tuvieron absoluta libertad de accion y jamás se adoptaron disposiciones que contrariaran sus planes.

Desgraciadamente para mí, no todo lo que se hizo en favor de la revolucion puede decirse, pero, está en la conciencia pública que se luchó por el triunfo con la fé del apóstol y la abnegacion del mártir.

—

Conste pues, que soy uno de los muchos que reconocen los esfuerzos siempre abnegados y patrióticos del doctor Juan José de Herrera, en favor del partido nacional; que él fué uno de los colaboradores del programa y declaracion de principios de 1872, como lo fué en la pacificacion siempre rechazada por la soberbia ilimitada del presidente Idiarte Borda, realizada al fin merced al asesinato de éste.

He valorado en toda oportunidad el desinterés patriótico de su señor padre, evidenciado en las humorísticas cartas que dirigió al doctor Vazquez Sagastume con motivo de los requerimientos que éste le hacía, como así mismo aquella altivez ciudadana que en los menores detalles demostraba, perfilando los contornos de un hombre á la antigua, que habrá padecido errores, pero que siempre procedió con conviccion, patriotismo y honradez.

Como no aspiro á conseguir nada en política, guardo para mí y mis hijos, infinidad de antecedentes que enunciados harían inclinar la serviz á más de un intrigante de mala ley, cómoda y tranquilamente ubicados en nuestra colectividad, y que sirven hoy *al acuerdo de los partidos* por interés personal, aprovechando las ventajas que ofrecen las posiciones, para reirse mientras tanto de los que se sacrificaron en sus intereses y sus personas, por la felicidad de la patria.

Como su señor padre, tengo para ellos el desprecio que inspiran á los espíritus levantados.

Con el aprecio de siempre, me es grato reovarle mis votos por su felicidad personal.

JUAN ANGEL GOLFARINI.

SECCION MILITAR

El coronel José Villegas—Dejó ayer de existir este veterano, pundonoroso y valiente, que dedicó toda su vida al servicio de la patria, haciéndose acreedor por sus méritos al respeto y consideracion de sus compañeros de armas y de todos sus conciudadanos.

Pertenecia á la falange que fecundó con su sangre generosa los campos del Paraguay, hasta librar á ese país hermano del déspota que lo afrentaba ante las naciones libres sud-americanas.

Con el grado de teniente segundo marchó en el batallon «Florida» á órdenes del bravo coronel Leon de Pallejas, demostrando su valor en Yatay, Uruguayana, Paso de la Patria, 2 de Mayo, Estero Bellaco y el sinnúmero de batallas, libradas por el ejército de la triple alianza.

Cuando el denodado Palleja, cata tronchado por el plomo enemigo en el asalto de Boqueron de Piriz, Villegas tuvo el honor de ser uno de los primeros en recojer el cadáver de su jefe y desfilar con él en medio de una lluvia de balas frente al «Florida», que presentaba las armas á su valiente caudillo, á aquella sombra del héroe, cuyo espíritu le habia animado tantas veces en la pelea!

La marcha á San Solano, reconocimiento y toma de Humaitá, reconocimiento de la línea del Pickyciry, Lomas Valentinas, Angostura, Azurra, Valenzuela, Piribebuy y otros combates de aquella larga é incruenta guerra, son episodios heróicos en que resalta la bizarra figura de José Villegas, que en ellos ganó uno á uno sus galones hasta el empleo de capitan con que regresó al terminar la guerra.

Actuó tambien honrosamente en nuestras contiendas civiles, rindiendo el tributo de su sangre en defensa del principio de autoridad, representado por los gobiernos del partido á que estaba afiliado. Amante del órden y del derecho de cada uno, hizo resplandecer estas virtudes en todos los actos de su vida.

Nos descubrimos respetuosos ante la tumba del distinguido militar, presentando su conducta como ejemplo digno de ser imitado por cuantos se dedican á la misma noble carrera que tanto honró el coronel José Villegas con sus hechos.

Su entierro tendrá lugar esta tarde á las 4 p. m. rindiéndole los últimos honores el cuerpo de retén.

El asalto del Boqueron — Montevideo, Julio 21 de 1900—Señor Redactor de la «Seccion Militar».—Contesto al señor Efem. Yo no he pretendido en las líneas publicadas el 14 sobre el asalto y toma de la trinchera del *Boqueron* en los campos del Paraguay, el 18 de Julio de 1866, quitarle al señor general don Fortunato Flores ni á nadie la gloria que le pueda caber en ese hecho de armas.

Lo que he querido es establecer con toda precision, que esa gloria le corresponde *única y exclusivamente al batallon «Florida»* y á los que tomaron parte en el asalto, y enumeraba los nombres que recordaba de los sobrevivientes de ese batallon que tomaron parte en él.

Resulta ahora de los apuntes de cartera del señor «Efem» que he olvidado algunos nombres y él los recuerda;—perfectamente, yo los acepto—y no es de extrañar que todavía haya que agregar algun otro nombre.

Pero es el caso de preguntar ¿estuvo el señor general don Fortunato Flores en el asalto y toma de las trincheras del Boqueron? Nadie podrá afirmarlo, si bien despues que fuimos rechazados y tributado honores á nuestro jefe muerto despues de haber tomado la trinchera enemiga, se hiciera cargo del mando del batallon.

Esta es la verdad, y al establecerla nada pierde el señor general Flores, pues tiene bien cimentado el combre de valiente y que yo soy el primero en reconocérselo.

Ahora, lo que es de lamentar, es que el señor *Efem* no firme con nombre propio el aditamento que hace, para serle agradecido por los interesados—pues se desprende, por sus *apuntes de cartera* y otros datos que dá, que debe ser alguna jefe ú oficial del Paraguay y actor en el hecho de armas, materia de estas líneas.

Pero parece, por lo que á mí se refiere, que sus apuntes de cartera contiene algunos errores, y yo me voy á permitir corregirlo.

Segun él, yo ascendí á sub-teniente el 9 de Julio de 1866, siendo así que ascendí el *25 de Mayo de ese año*, como paso á justificarlo oficialmente.

Con motivo de tener que acreditar ante el Gobierno argentino la clase en que revistaba cuando marchábamos á retaguardia del ejército enemigo, para en combinacion con las fuerzas del ejército argentino, asaltar á «Curupaity», y el grado que tenia cuando la batalla del 24 de Mayo de 1866, presenté una solicitud al ministerio de Guerra y Marina, pidiendo entre otras cosas:

«Que la Contaduría general de la nacion informe, (porque en el archivo del Estado Mayor General solo existen las listas de Revista del mes de Setiembre de 1865) si en las listas de Revista que tiene archivadas esa oficina, pertenecientes al Batallon «Florida», existe la constancia de haber yó ascendido á sub-teniente el dia *25 de Mayo de 1866*.»

Y la Contaduría general del Estado seccion 3.ª—informa: «Por las listas que posee la Contaduría en su archivo del Ejército Nacional en operaciones contra el Paraguay, consta, que don Cándido Robido prestaba sus servicios en la 3.ª compañía del «Batallon Florida» como cabo primero distinguido, en Mayo de 1866, como tambien que en Junio siguiente, figura como subteniente, promovido á ese empleo segun nota puesta en la lista de Revista del citado mes, el *dia 25 del mes anterior* (Mayo) por órden del señor coronel jefe de la brigada de infantería.—Es cuanto puedo informar á V. E, respecto á lo solicitado.—Montevideo, Noviembre 15 de 1899.—Firmado: *Pedro Zás*—V.° B.° *Arredondo*.

Nada más tengo que agregar sino agradecer desde ya la publicacion de la presente.—*C. Robido.*

De Marcel Prevost

LOS SOBERANOS EN LA ACTUAL EXPOSICION Y EN LA DE 1867—EL REY DE SUECIA—SU ORIGEN FRANCÉS—EXCELENTE ACOGIDA QUE SE LE HA HECHO—PROCESO SOBRE LA PROPIEDAD DE UNA CANCION—EL FONÓGRAFO EN EL TRIBUNAL—CONVENIENCIA DEL DIVORCIO TEMPORAL.

Paris, 16 de Junio de 1900.

Debe, sin duda, estar pronta nuestra Exposicion desde que los soberanos comienzan á visitarla. Y conviene que la Francia vuelva á la gracia de los descontentos, puesto que algunos monarcas se preparan á ser sus huéspedes y no vacilan en declararlo de antemano.

Vendrán aisladamente, es verdad, y, para los viejos parisienses, no quedarán borrados los recuerdos de 1867, año en que se vieron juntos al Czar, al Rey de Prusia, al Rey de Holanda y al Rey de los belgas. Entonces, el actor José Dupuis, muerto recientemente, representaba casi delante de un *parterre* de reyes las operetas de Offembach, en compañía de Hortensia Schneider, que vive hoy en un retiro casi tan cerrado como una tumba. Napoleon III parecia entonces hacer los honores de Paris al mundo entero, y prodigaba testimonios de amistad magnífica y algo protectora á esos «buenos hermanos» uno de los cuales debia, tres años despues, derribar su trono y arruinar á su país, mientras los demás asistian con satisfaccion no disimulada á esa catástrofe.

La exposicion de 1878 no atrajo sino al Shah de Persia, que, poco preocupado de revoluciones, no podia dejar esta ocasion de procurarse un viaje de recreo. Este potentado absoluto en su país, rodeado de una etiqueta de todo asiática, se acomodaba muy bien con la libertad de Occidente y no ocultaba que la residencia de Paris le agradaba mucho mas que la de Teheran. Se le recompensó por estas buenas disposiciones con variados festejos, y como tuvo el valor y el buen gusto de representar por el solo las ciestas coronadas, tuvo para él solo las aclamaciones y las galas. Hubo, es cierto, algo de despecho en la acogida hecha á Nasr-el-Din; pero él no lo notó. Publicó altivamente la admiracion y simpatía que le causaba la Francia, y prometió volver.

Una inoportuna enfermedad le retuvo en su país en 1889, privándonos así del único soberano que aceptó oficialmente la invitacion dirigida á todos.

Es porque la política no pierde nunca lo que alla llama sus derechos. En 1878, Francia adoptó definitivamente la forma republicana y se eliminó toda esperanza de restauracion monárquica. Los príncipes creyeron sin duda inoportuno el momento. Los recuerdos y resultados de 1870 estaban muy recientes todavía.

Se decia que Francia preparaba su desquite, se fingia creer en su amenazas de guerra, esparcidas por los mismos que se manifestaban inquietos. En 1889, hubo que conocer la insignificancia de esos temores.

Pero ¿podrian los reyes consagrar y legitimar con su presencia semejante aniversario? La política los persuadió que era imposible. Se abstuvieron, y, nos vimos reducidos á no sé qué reyezuelos africanos que algunos meses antes, habian lustrados con sus reales manos las botas de nuestros spahis.

¡Hasta los espíritus pesimistas suponian éramos víctimas de una supercheria y que un viejo negro recogido al azár representaba el papel de ese potentado!

Hoy, todo pretexto sería vano y ridículo. Desde que el mas poderoso y absoluto de todos, el autócrata por excelencia, el Czar, ha hecho tocar la *Marsellesa* en su corte, los reyes se fundarían mal en sostener que su dignidad les impide rozarse con la República. Han debido confesar tambien que nunca estuvieron mas afirmados el órden y la tranquilidad.

En estas condiciones, la abstencion sistemática seria una especie de enojo, y como sucede por lo comun, el descontentadizo seria el primero en ser castigado, y he aquí por qué el Rey de Suecia acaba de pasar diez dias en Paris y se espera sucesivamente al Shah de Persia, al príncipe de Gales, al Rey de Portugal y al Rey de Grecia.

La visita del Czar parece segura. La visita del Czar parece segura. Se deja prever la del Rey de Italia. El Rey de los belgas conoce muy bien el camino y lo recorre con harta frecuencia para faltar. Llega como vecino y no necesita anunciarse de antemano. El Kedive de Egipto no merece que se le olvide. Y no hablo del que, mas que cualquier otro, tiene deseo de venir, que vendria ciertamente si... si el pasado no estuviera todavía tan próximo. Me parece que esto constituye número y que se necesitaría ser mas realista que los reyes para censurar la cualidad de nuestros huéspedes.

El Rey de Suecia es el que ha dado la señal. Ha ganado en ello encontrando un entusiasmo nuevo.

Ha justificado esta oficiosidad recordando su origen. ¿No es nieto de francés? Por su padre, el mariscal Bernadotte, uno de los mejores oficiales de Napoleon, designado como príncipe real por el Senado de Suecia en 1811; por su madre, la encantadora Desirée Clary, cuya hermana mayor se casó con José Bonaparte y que ella misma tuvo la esperanza, y no sin motivos, de casarse con el «Hermano mayor». El general Bonaparte parece, en efecto, haberse fijado en Desirée Clary hácia 1794, y ella no fué insensible á esta atencion. Se admite que hubo despecho amoroso en su matrimonio con Bernadotte, que solicitaba su mano hacia mucho tiempo, y ella no se la concedió, sino cuando estuvo segura de no darla á otro. Pero Napoleon conservó hasta el fin un sentimiento tierno, aunque inocente, por su casi cuñada, y este sentimiento no escapó á los contemporáneos que le atribuian la indulgencia, á veces excesiva de que el Emperador dió pruebas respecto al mariscal.

El gusto muy vivo que Oscar II manifiesta y ha manifestado siempre por Francia, no es un fingimiento político ni la manía de un turista. Habla y escribe con mucha pureza el francés; conoce bien nuestra literatura. Los franceses que viajan por sus Estados y tienen el honor de serle presentados, reciben la acogida más cordial. Ha visitado penúltimo, muchas veces á Francia. El año pasado, si no me equivoco, ó el anterior, se dirigió á Pau, la antigua capital del Bearne, muy cerca de ese país vasco que envia tantos emigrantes á la Argentina. Pau es la patria de Enrique IV y de Bernadotte, cada uno de los cuales conquistó un trono y que tienen tantos rasgos de semejanza que no podría decirse cuál fué el más gascon de los dos. Oscar II quiso viajar entonces de incógnito, como un nieto piadosamente curioso, y que hace una peregrinacion al país de los antepasados.

Oscar II no es solamente semi-francés, como se acostumbra llamarlo; es tambien «muy parisiense». Ha escogido para su viaje el momento del año que continuamos llamando la Gran Semana, es decir, la que se extiende hasta el gran premio de Longchamps. Ya no tiene esa semana el carácter exclusivamente mundano de antes, pero es siempre el período entre la brisa por lo comun picante de la primavera y el taciturno calor de verano, en que Paris, coronado de follaje y flores, ofrece más encanto; en que se inauguran las *toilettes* inéditas y las modas nuevas; en que las mujeres parecen más vivaces y lindas; en que la alegría de vivir está esparcida por el aire.

Es la *saison*, como se dice en Londres, pero ¡cuánto más llena de sol y más alegre que la de nuestros vecinos! Y á pesar de «Rotten-Row», á pesar del «Prater» vienés, las «Cascines» florentinas, á pesar de todos los paseos y todos los parques del mundo, no creo que haya nada más hermoso y entretenido que la bajada de los Campos Elíseos, al regreso de las carreras, en una hermosa puesta de sol del mes de Junio. Donde quiera que se haya mostrado Oscar II, ha sido aclamado. No ha sido embriaguez, sin duda, pero ha sido mucho más que cortesía y simpatía.

Ha sido tambien sinceridad, porque el entusiasmo no puede imponerse en Francia. Estos homenajes se dirigian, en parte, á la persona del soberano.

De elevada estatura, rostro enérgico, mirada firme, Oscar II tiene hermoso continente bajo sus sencillos modales. Es afable sin familiaridad y digno sin tiesura. Tiene *chic*, en fin, y hay que reconocer que este don ó arte está á veces negado á nuestros hombres políticos. Pero la badulaquería parisiense, reforzada aquí por el contingente de la provincia, no podia menos que gozar de su natural satisfaccion en esta circunstancia.

Hemos perdido algun tanto la costumbre de codearnos con reyes y, para una porcion de buenas gentes, un rey ofrece un espectáculo bastante sorprendente para que se pague con una, dos ó más horas de planton, de calor, polvo y de empujones. Y si despues de esta paciente prueba de constancia se grita ¡viva X ó Z! se confesará que su largo planton lo han justiciaremente merecido. Una vez más, he admirado á este respecto la paciencia y docilidad de este buen pueblo parisiense. Le dicen adelante para no entorpecer la circulacion, y se va: «no se pasa» y se detiene, y no volverá á andar ó detenerse, sino cuando se lo hayan permitido. Tiene ademas un inagotable fondo de respeto y una irresistible tendencia al enternecimiento. «Blagueur» ó burlon, es verdad, pero respetuoso, porque lo uno no impide lo otro. ¡Y es tan fácil de conquistar, tan inclinado á sonreir y aplaudir! Incapaz de resistir á una palabra amable y á una mano tendida, es un niño grande, cándido y caprichoso, irritable y confiado, que se divierte igualmente en aclamar reyes y en silbarlos (recuérdese el pobre Alfonso XII en 1883), en elevar ídolos y en hacerlos añicos.

—

Parece que no se han fastidiado mucho en estos últimos tiempos en el Palacio de Justicia.

La cosa es menos rara de lo que podría suponerse. La pared medianera y las cuentas de tutela son poco divertidas, sin duda pero hay causas menos desagradables, ó sea las ligeras gangas del oficio.

El empresario de un café cantante habia comprado á un compositor aleman la música de tres *chansonnettes* que le habia dado, como es de suponer, como inédita. Se presenta un compositor americano, con la pretension de que una de esas canciones ó melodías la habian copiado íntegramente, y dá como prueba una de sus obras, que es una palka muy popular en los Estados Unidos. ¿Eran idénticas polka y cancion? El americano dice que sí, el aleman dice que no, y la empresa no dice ni sí ni no, pero queda muy perpleja. Se dirigen al tribunal, que tambien se vé en apuros para fallar. Se nombran peritos y la dificultad se aumenta, porque todos saben que la particularidad de cada uno de esos señores es afirmar exactamente lo contrario de lo que atestigua el otro. El juez cree salir de la incertidumbre recurriendo á M. Teodoro Dubois, director del conservatorio y uno de los maestros de la escuela francesa.

Pero ninguna autoridad humana impone á los pleitistas. Uno de ellos reclama entonces la intervencion del fonógrafo, infalible é incorruptible testigo. Y hé ahí á los magistrados inclinados sobre el pabellon del instrumento y escuchando su tembleque nasal como hubieran hecho con un trozo tocado por Chopin ó Paderewski. Esta vez se declararon satisfechos. Notó como memoria que triunfó el americano.

He aquí otro pleito:

Se trata de un divorcio. Un joven matrimonio chileno, establecido en Paris, observó que la vida conyugal era decididamente imposible y pidió la anulacion de un contrato que se habia creido firmado hasta la muerte. Como el asunto no dependia del derecho comun, por no ser delito criminal, fué juzgado segun la ley chilena y no según la ley francesa. En virtud de las costumbres de su país, la mujer pidió, pues, el divorcio por *cinco años*.

El caso no les parecerá á ustedes sin duda nada extraño porque supongo que el código chileno les es conocido y quizás semejante disposicion figura en el de ustedes. Pero, aquí provocó una notable sorpresa.

El divorcio entre nosotros no se acuerda á plazo determinado. Es definitivo (como lo era tambien el matrimonio), y si por casualidad los esposos confiesan su error y quieren volver á unirse, encuentran mil obstáculos. Cierto sábio profesor de la Sorbona podría atestiguarlo.

¡Pues bien!—y lo digo sin mofa, la ley chilena me parece muy superior á la nuestra. Denota un conocimiento muy seguro del corazon humano. Ya que la reforma del divorcio tiene por efecto hacer temporal al matrimonio ¿por qué no hacer temporal tambien al divorcio? Se aman dos séres, se convencen de que están creados uno para el otro, y se casan.

Notan—algo tarde, pero ¿qué medio hay de saberlo antes?—que han sido víctimas de un error, y se divorcian. Observan tambien, y siempre despues de experiencia, es decir, con el máximum de la certidumbre humana, que la primera combinacion era seguramente la mejor, y vuelven á ella.

Esto me parece perfectamente ideado y regularizado. Nada mas apropiado al temperamento femenino.

El hombre á quien una mujer detesta le más cordialmente hoy, ¿es quizás el que ella amará mas locamente mañana, ó dentro de seis meses ó dentro de cinco años? ¿Por qué imponerle un compañero que execra y prohibirle la esperanza y facultad de reanudar el lazo un instante disuelto, si ella siente que no puede vivir sin él?

¡Cuantas cosas pasan en cinco años!

Los divorciados reflexionan, se corrigen, se vuelven prudentes.

¡Ah! ¡si todos los que han cometido una falta, ó han hecho una tontería, hubieran tenido cinco años para repararla, ó solamente para reconocerla!

¡Cuántas desgracias se evitarian, debidas hoy á lo irrevocable! La legislacion trasandina lo ha comprendido bien. Y como la verdad concluye siempre por dominar, cuando la chilenita salió del tribunal con su divorcio, las risas que habian saludado su entrada y su reclamacion callaron, y más de un oyente meneaba la cabeza, pensando que ella tenia mucha razon y—esto es una hipótesis—que querria hallarse en su lugar.

MARCEL PRÉVOST.

HORTICULTURA NACIONAL

Se verificó ayer la visita por los representantes de la prensa de la capital á los tres establecimientos de horticultura del señor Benardo Pereyra (hijo), ubicados en los caminos de Suarez, Larrañaga y Reyes.

A las 2 salió la comitiva de periodistas de la capital, llegando despues de casi una hora de viaje á la quinta del camino de Suarez, que fué la primera en visitarse, no solo por su mayor extension sino tambien porque es el plantel de donde han salido todos los árboles que cubren el suelo de las demás.

Cubierta por una cortina de verdura, en la que priman las hojas oscuras de las tangerinas está la verdadera plantacion, los opulentos viveros de donde sale anualmente una enorme cantidad de árboles, útiles los unos por sus frutos, y bellos los demas por las condiciones de sus tallos y hojas.

Se pudo admirar en primer término la plantacion todavía en maceta de los jóvenes olivos, ya ingertados, apesar de no contar sino unos 20 centímetros de altura.

Todas las plantas de esa especie son de la clase mas adecuada para fructificar en el país, procedentes de Italia, pues de las experiencias realizadas por el inteligente arboricultor resulta que de las ocho y mas variedades de olivos, solo resulta buena para las condiciones climatéricas y zoográficas del país, la especie procedente de las faldas del Apenino. Detallar una á una las variedades de plantas que allí se encuentran sería tarea de nunca acabar.

Desde las mas humildes, hasta las reinas de la vegetacion, desde la pitanga nacional de exquisito fruto, y la guayaba de dulce aroma, hasta la Grevilea altiva que lleva su copa á 40 metros del suelo, y el jacarandá de complicadas y que segun el señor Pereira habrá de sustituir en los paseos y calles á los plátanos, por la belleza de su aspecto y por la utilidad que puede reportar su preciosa madera. Las magnolias, jazmines, gardenias y sobre todo camelias, adornan por doquier los cuadros regulares de los almácigos, donde los guindos, pinos, cipreses, tuyas, crecen reposados esperando el trasplante que les permitirá extender el radio de accion de sus poderosas raices y alcanzar las proporciones de la raza.

Las camelias del señor Pereira merecen especial mencion. De distintas variedades, sencillas, dobles, blancas como ampos de nieve, matizadas en forma rara, son de una belleza tal, que todos los visitantes las proclamaron á una las mas hermosas de Montevideo.

Continuó la visita del establecimiento y por una calle de pinos se pudo llegar á los invernaderos de media sombra donde en una humedad perenne abren sus tallos oscuros, aliñados por centenas de años, los helechos arborecentes coronados por un ramillete de hojas de calado maravilloso.

Hay en uno de los invernaderos del señor Pereira un grupo de helechos traidos de Rivera, y de los cuales algunos cuentan segun los cálculos del propietario, mas de 300 años.

Resultaba asombroso el contemplar, siguiendo las explicaciones del ilustrado propietario, la marcha de los años en aquellos troncos esponjosos, recubiertos de una costra indefinible, color tierra.

Uno de los ejemplares absorbe 35 litros de agua, que echados por la copa se reparten á todo lo largo del tronco sin alcanzar al sustentáculo de la hermosa criptógama.

Recorrida la quinta espaciosa y dedicada en casi toda su extension á la cultura de almácigos, los visitantes previo un asalto en regla á las tangerinas que lucian su color claro en la oscura arboleda, pasaron al establecimiento del señor Pereira en el camino de Larrañaga, menos vasto que el anterior pero lleno como él de plantas útiles y de adorno.

Entre las segundas llamó la atencion un soberbio grupo de palmeras, donde á las clases exóticas se mezclaba la yatay de sabroso *butyá*. Tambien los almácigos de duraznos, los olivos, y limoneros fueron objeto de especial mencion por su aspecto de planta de porvenir asegurado sin temor á los trasplantes y malas estaciones.

De allí la comitiva pasó al establecimiento del señor Pereira en el camino de Reyes, en un terreno alquilado á la Municipalidad, donde en dos años el laborioso horticultor, ha transformado con su actividad un campo inculto en un establecimiento cuidado y útil, lleno de olivos y frutales prontos para la venta de este año y de plátanos que podrán tambien emplearse en la estacion próxima.

Tal fué relatado á grandes rasgos lo que pudieron observar los visitantes del señor Pereira en los tres establecimientos que mantiene en un pié de floreciente actividad la labor continua de su propietario y su constancia para vencer todas las dificultades que le ofrece la naturaleza.

Merece el señor Pereira un aplauso, por ser un horticultor genuinamente nacional que ha llevado á la práctica las lecciones de los maestros de la materia sin mas satisfaccion que dotar á la capital de establecimientos modelos en su género por el órden é inteligencia con que están mantenidos.

Informaciones políticas

Club Constitucional en la 14.a seccion

Ayer se reunieron en la calle Porvenir número 35, varios ciudadanos que han iniciado la fundacion de un Club Constitucional en la 14.a seccion.

Despues de cambiarse ideas sobre el mejor modo de llevar adelante el pensamiento, se resolvió citar á mayor número de personas para el domingo próximo á fin de elegir la Comision Directiva Provisoria.

DEL MAR Y DEL RIO

El Cap Roca—Por primera vez fondeó ayer en nuestro puerto el hermoso trasatlántico aleman Cap Roca, uno de los tres que la compañía Hamburguesa-Americana, ha hecho construir en los astilleros Reiherstieg Schiffwerft de Hamburgo.

Las dimensiones de este vapor son: 140 metros de eslora, 15 de manga y 11 de puntal; su porte es de 7000 toneladas de peso, calando 24 pies. La máquina es de cuádruple expansion, sistema Schlick; desarrolla una fuerza de 3000 caballos, imprimiendo á la nave una velocidad de 14 millas por hora.

En la construccion, efectuada bajo la especial vigilancia del Germanischer Lloy, que le asignó la mas alta clasificacion, se ha puesto particular cuidado en todo lo que se relaciona con la absoluta seguridad del buque. Cuanto tiene de más adelantado la arquitectura naval moderna, ha sido adoptado en el Cap Roca.

El comedor es un vasto salon, decorado con lujo verdaderamente artístico, que contiene ocho mesas para familias y una larga en el centro, quedando asimismo abundante espacio para circular por todas partes sin molestar á los comensales.

El salon para señoras, es del mas refinado buen gusto, se halla adornado sencillamente con telas, tapices y flores que forman un conjunto que hace grata su permanencia en él.

Su salon de fumar es otro departamento que llama la atencion.

La luz eléctrica está distribuida profusamente en todo el buque; y es de buena ley, brillante é intensa. Los aparatos, arañas y candelabros son de un gusto serio y moderno.

El Resguardo á pique—El vapor Resguardo, perteneciente á la Direccion General de Aduanas, que fué al rio Santa Lucía en busca del coronel Ventura Rodriguez, ha naufragado sobre un banco de piedras en las inmediaciones de Puerto Tajes. Como el naufragio tuvo lugar con gran creciente, el vapor ha quedado ahora completamente en seco.

Además del vapor Chapicuy, que se encuentra en aquel paraje, salió ayer en auxilio del Resguardo el vapor María Julia, fletado por la Aduana.

Cargamentos llegados—Son excepcionalmente importantes los cargamentos traidos ayer por los vapores francés Pampa, aleman Cap Roca y español Juan Forgas, cuyos manifiestos publicamos en la seccion respectiva.

Hacia algun tiempo que no se recibia una partida tan grande de mercaderías como la que trae el Cap Roca, que se inaugura con este viaje al Rio de la Plata.

El Tabaré—Con procedencia de La Paloma y Maldonado, llegó ayer á las 8 p. m. el vapor nacional Tabaré.

Saldrá nuevamente para dichos puertos el miércoles á las 7 a. m., conduciendo pasajeros y carga general.

Procedencias del Paraguay—El vapor brasilero Rápido, llegado ayer de la Asuncion y escalas, fué enviado á la isla de Flores, para sufrir una desinfeccion completa.

Tres buques de vela, llegados tambien de puertos paraguayos, fueron desinfectados y puestos en libre plática.

El crucero Chicago—Regresó de efectuar ejercicios de fuego al sur del Cabo Santa María, el crucero norteamericano Chicago.

Proeza del yate de Vanderbilt—Ha fondeado en el Havre, procedente de Nueva York, el yate Valiant, conduciendo á bordo á su propietario el archimillonario americano Mr. William Vanderbilt.

Dicho barco ha realizado la travesía del Atlántico en nueve dias y una hora, batiendo el *record* á todos los buques de su clase.

Hasta ahora, los viajes mas rápidos efectuados por yates habian sido el de Varuna, de Mr. Higgins, que hizo el mismo recorrido, hace un año, en diez dias y veinticinco minutos, y el del Niágara, de Mr. Gould, que en Mayo último cruzó el Atlántico en once dias.

El Valiant es un hermoso yate de vapor y de 2.184 toneladas; mide 332 piés de eslora, 39 piés de manga y 25 de calado.

Sus máquinas generales son de triple expansion y 4.500 caballos.

El Gran Antilla—Leemos en *Las Novedades* de Nueva York, fecha 14 de Junio:

El viernes llegó á este puerto, procedente de Nápoles, el magnífico vapor español Gran Antilla, capitan Bayona, á la consignacion de Emilio Puig y C.ª

Dicho barco, ademas de traer un valioso cargamento, condujo algunos pasajeros de primera cámara y 1 209 de tercera clase.

La bandera española comienza á flotar en estas aguas con muchísima satisfaccion para todos. El enorme tráfico que sostienen los Estados Unidos con todos los países, habrá de proporcionar entretenimiento á gran parte de nuestra flota mercante con pingües resultados para los armadores.

Don Emilio Puig prestó en la Tesorería Federal una fianza de $ 10.000 para responder á los perjuicios que puedan irrogarle al país el desembarco de estos inmigrantes, muchos de los cuales, se dice, han llegado sin los recursos que prescribe la ley para su admision aquí. Sabido es que á esa clase de pasajeros se les exige al desembarcar la presentacion de $ 25 en dinero ó un billete de pasaje para fuera de Nueva York y sus cercanías, ú otra garantía de que no se convertirán en carga para la comunidad.

ECOS SOCIALES

El Prado estuvo ayer concurridísimo. Vimos á las siguientes señoritas:

Sara Carve, Matilde y María Elena Rodriguez Arocena, Elvira Acosta y Lara, Sara Schiaffino, Justina Elena Aréchaga, Ana, Concepcion é Irma Avegno, María Anavitarte, Julia Calamet, Ema Capurro, Elena Carve, Aura Diaz Ramirez, María Teresa Forteza, Sara Falcone, Celia y Margarita Gomensoro, Sara y Adela García Rodriguez, Clotilde y Milka Lussich, Graciela y María Larravide, Adela y Luisa Maza, Zaida y Elida Martins, María A. Montero, María Teresa y María A. Martinelli, Edelmira y María Elena Muñoz, Celia y Rebeca Piñeyrúa, Catalina Perez Gomez, Lola Quiñones, Sofía Rodriguez Marcenal, Amalia Reyes Lerena, Clotilde y Margarita Stajano, María Carolina y Blanca Salvañach, Elvira Sufferra Artenga, María Cármen, Laura y Esther Terra, Margarita Trimble, Eloísa Vargas, María E. Vaz Ferreira, Agustina y Julia Varzi, Sara Vigil, María Ilarraz, Elena Aradas, Anita é Isabel Balparda, Cora Brizuela, Sara y Carlota Barros, María y Lola Brown, Matilde Brayer, María Carlota Basañez, María Inés Tezanos, Lili Trabucatti, María Concepcion y Pilar Howard, Enriqueta é Irene Illa, Esther Vidal, Matilde y Georgina Berro, y muchas otras que no recordamos.

.˙. Pablo Filippini y familia, agradecidos.

.˙. Regresó de Buenos Aires, donde pasaron un mes en viaje de recreo, la señora Flora Wells de Shaw acompañada de su hija Flora.

.˙. El doctor Hipólito Gallinal, que se encuentra con su familia en San José, regresará á ésta en la corriente semana.

.˙. Con motivo de celebrarse el 25 del corriente el enlace de la señorita Paula Duplessis con el señor Demetrio Ruy se efectuará en casa de la familia de la novia una brillante fiesta á la que han sido invitadas todas sus relaciones.

El *buffet* ha sido encomendado á la confitería del Jockey Club.

.˙. Procedentes de Canelones llegaron ayer la señora Flora Lenzi de Segarra y su hija Flora y la señorita Manuela Vazquez.

.˙. Con destino á Buenos Aires se embarcaron las siguientes personas en el vapor Venus:

Señora Dorotea García Lagos, señor José A. Mora, Tomas H. Cooper, Luis Marquez y señora, Enrique Velloso y señora, José Carballido, Enrique Olivera Calamet, y doctor Juan Francisco Canessa.

.˙. El doctor Eduardo Brito del Pino acompañado de su esposa la señora Josefina Cibils de Brito del Pino y su pequeño hijo se embarcaron el sábado con destino á Mercedes despues de haber pasado una temporada en esta capital.

.˙. Mañana regresará de Buenos Aires el señor Francisco San Roman que fué en busca de su familia que ha pasado una temporada en Lujan.

.˙. Es algo delicado el estado de salud del niño Gaspar Pareja.

.˙. Ayer celebraron junta los doctores Ricaldoni, Lenguas y Gallinal.

.˙. Ha fallecido ayer, casi repentinamente el señor Eduardo Pereira Pinto, vinculado á nuestra sociedad por lazos de parentesco á conocidas familias, y á nuestro comercio por su actuacion en los negocios.

El extinto era un apreciable ciudadano, lleno de prendas morales que le habian rodeado de aprecio y consideraciones.

SPORT

Football—DOS TRIUNFOS Y UNA DERROTA—El Albion obtuvo ayer tarde dos triunfos en su cancha de la Avenida 19 de Abril.

El primer «match» dió comienzo á las 2 1/4 entre los terceros XI del Albion y C. U. R. C. C. Ganó el Albion fácilmente por 2 «goals» contra 0 teniendo la supremacía del juego casi todo el tiempo que duró el partido. A. Morton y A. Bourse hicieron los «goals».

Como novicios en el juego ambos «teams» hicieron proezas. Nos reservamos de hacer crítica individual pero debemos hacer especial mencion de A. Cardenal que estuvo muy bien de centre-half del Albion.

A las 3 y 15 dió comienzo el «match» entre los segundos cuadros y si bien el Albion habia tenido casi todo el juego en su favor en el partido anterior mucho mas fué su éste y parece verdaderamente imposible que no hayan triunfado por mas de 4 «goals» contra 3. En el primer «half» Peñarol con el viento hizo 3 «hals» contra 2 para el Albion; 1 por Vanrell y otro por Bouton y el segundo «half» J. Morton y Swinden hicieron dos mas que fué lo que dió la victoria al Albion.

Se lucieron por los vencedores: Davis, R. Sardeson, M. Ortiz, Garzon, J. Morton y Bouton y por los perdedores: Vittori que salvó admirablemente bien mas de 20 «shots» que tuvo que atajar. Los «backs», Gonzalez y Colombo y Canning, Best y Arteaga de «forwards» tambien merecen ser mencionados.

En ambos partidos ofició de Referee el S. A. H. Smith.

La concurrencia fué importante no bajando de 1500 almas.

En el Peñarol como se esperaba triunfó el club de esa localidad por dos goals contra uno, despues de un partido peliadísimo. El Albion con el viento á su favor tenia lo mejor del juego, pero cuando le tocó el turno á Peñarol éste á su vez aprovechó la ventaja del viento el cual aumentó considerablemente.

Los goals fueron hechos por el Albion por J. Sardeson con un espléndido «shot» y por Peñarol por W. Davies de un «corner-kick» y por Lewis. En el primer half ambos teams hicieron un goal cada uno. Poole, chico, teniendo la misma desgracia de la vez pasada cuando jugando contra Belgrano se cayó en la misma boca del goal, de manera que Sardeson no tuvo posibilidad de salvar la valla.

El otro punto de Peñarol fué de un «corner kick» que Sardeson quiso salvar de un puntapié pero por desgracia para él y suerte para el adversario La pelota entró en la valla. Con este triunfo Peñarol obtiene 8 puntos en la Liga y el Albion 4 id

Si, como es probable Peñarol triunfa en sus dos partidos contra el Uruguay Athletic Club, los honores de la copa este año le corresponderán.

Se lucieron por Peñarol: Pena, Fabra, Buchanan, Rios y Davies y por el Albion Poole Cardenal, E. Sardeson, Cutler y Sardeson.

El domingo que viene se jugará en el terreno que se designe el partido entre estos clubs. El club ganador jugará contra un team argentino el dia 12 de Agosto.

SPECTATOR.

Gran Parque Central—Triunfo del Deutscher Fussball C. Ayer se jugó el anunciado partido entre el Deutscher Fussball Club y el Uruguay Atletic Club, del cual resultó vencedor el D. F. C. con 1 goal contra 0 del U. A. C.

Como es sabido, este partido fué jugado bajo los reglamentos de la Football League y por lo tanto el D. F. C. ya tiene dos puntos para el gran premio de honor.

En el primer Half, el señor Soiza hizo un goal para el D. F. C., pero fué considerado como nulo por el referee, por considerarlo Hoff seit.

En el segundo Half, el señor Camacho hizo otro goal para el D. F. C., el cual fué válido.

El domingo próximo se jugará la revancha en Punta Carretas.

La concurrencia que asistió ayer al Gran Parque fué tan numerosa como selecta.

El tranvía de la Union y Maroñas hizo un servicio que no dejaba nada de desear.

Eastern F. C.—Ayer se efectuó el partido anunciado entre el primer «team» del «Eastern» y el primero del «Júpiter F. C.»

Despues de dos horas de continua lucha que se puso á prueba la pujanza de ambas «teams», el partido terminó sin que ninguno de los dos bandos consiguiera hacer «goal».

Se distinguieron mucho del lado de los del «Eastern» los jugadores siguientes: H. Baltar, E. Raimondi, H. Garayalde, M. Pacho y el goalkeeper que hizo proezas en el desempeño de su mision. Por el bando contrario jugaron muy bien los jóvenes Bonino, De Leon y Garay.

Hacemos constar que estos clubs no han sido derrotados en la presente temporada.—*Figaro.*

REMATES DE HOY

José B. Gomensoro. A las 4 p. m. En el lugar de su ubicacion, de la casa calle Durazno num. 151, entre Rio Negro y Avenida de La Paz.

José L. Laugaron. A las 8 p. m. En la calle Ituzaingó núm. 153, esquina Rincon, en los altos. De artículos de fantasía, cuadros, bancos, terracotas, biscuits lámparas, etc.

Pedro Baridon. A las 2 p. m. en la tienda La Ciudad de Londres, Sarandí 283, exclusivamente para señoras. De artículos de tienda y mercadería.

E. Landinelli y Ca. A la 1 p. m., frente al kiosko del despacho exterior. De barricas de queso y sacos de arroz.

Servicio telegráfico

(ESPECIAL PARA «EL SIGLO»)

De la Argentina

CASOS DE PESTE EN ASUNCION

CUARENTENAS

Buenos Aires, 22—Telegrama de Asuncion á «La Prensa» comunica que pasan de 20, los casos de peste bubónica producidos.

Todos los locales donde ocurrieron fueron aislados y esas casillas serán distruidas por el fuego.

El Consejo de Higiene paraguayo aún no hizo declaracion oficial de la existencia de la peste.

El Departamento Nacional de Higiene aquí ha resuelto pedir al Gobierno que se declaren sucios los puertos de Asuncion, cuyas procedencias serán sometidas á cuarentena, y 10 dias hasta tanto sea instalada allí una estacion de desinfeccion.

La estacion sanitaria situaráse á bordo de la barca Scotia.

Para esto debe haber un acuerdo celebrado entre ambos países.

La Corporacion Sanitaria de Asuncion ya aprobó las bases de ese acuerdo, pero todavía no han sido sancionadas por el gobierno.

Por dicho acuerdo quedará suprimida la cuarentena.

El doctor Malbran, presidente del Departamento de Higiene, hará en la semana próxima un viaje á Asuncion para organizar el servicio de desinfeccion.

Hoy salen para Asuncion dos guardas sanitarios y tres desinfectadores.

Van á instalar la estacion flotante.

Se prohibirá la introduccion de todo artículo del Paraguay considerado como cueros, lanas, restos frescos de animales y ropas de uso que no hayan sido desinfectadas.

Buenos Aires, 23—El ministro del Paraguay en ésta declaró hoy que tenía en su poder telegramas oficiales de Asuncion rectificando absolutamente las noticias aquí divulgadas sobre la existencia de la peste bubónica y casos producidos.

Dice que hasta el 20 del corriente no habíase comprobado ningun caso fatal, existiendo solo tres enfermos sospechosos en tratamiento y aislados, estando encargado el bacteriólogo Mr. Elmossian de hacer el examen.

—No obstante lo manifestado por el ministro, el Departamento Nacional de Higiene resolvió hoy imponer diez dias de cuarentena en Formosa á las procedencias paraguayas mientras se instale en Asuncion la estacion de desinfeccion que el gobierno argentino ha propuesto al del Paraguay y que hará necesarias las cuarentenas.

Mañana el poder ejecutivo dictará el decreto declarando infestados de peste bubónica los puertos paraguayos.

EL PRESUPUESTO—COSTO DE REPARACIONES EN UN ACORAZADO—BUQUES QUE SALDRÁN Á RECIBIR Á CAMPOS SALLES.

Buenos Aires, 22—«La Nacion» sostiene, previo un estudio comparativo, que el presupuesto de la administracion para 1901 lejos de ofrecer una economía sobre el vigente arrojará un déficit de 7.500.000 pesos, que es la misma cantidad que el ministro dice haber economizado para el año próximo.

—Del informe elevado al ministerio de Marina por el comandante del acorazado Garibaldi resulta que las reparaciones sufridas en Italia y la estadía han importado 881.055 francos.

Si bien el costo considérase excesivo, el buque ha salido del astillero con mejoras notables. El ministro de marina ha impartido las órdenes del caso para que los cruceros Buenos Aires, 9 de Julio y 25 de Mayo completen su efectivo de tropa y se alisten.

Esos buques serán los que reciban á la entrada del Río de la Plata á la escuadra que venga con Campos Salles, quien será invitado á pasar del acorazado Riachuelo al crucero Buenos Aires.

—Al Riachuelo le será regalada la espléndida bandera que izó el acorazado San Martin durante su estadía en Río Janeiro.

SERVICIO DIRECTO DE VAPORES CON EL BRASIL—INVITACION PARA EL CONGRESO LATINO-AMERICANO—CONGRESO SOCIALISTA—AGUDA CRISIS EN INGLATERRA—JUZGAMIENTO DEL COMANDANTE FRETES

Buenos Aires, 22—El Presidente de la República recibió comunicaciones de Río Janeiro, anunciándole que la compañía de navegacion brasileña que propónese establecer servicio directo entre los puertos de aquel país y los nuestros tiene ya suscrito un capital de 2.000.000 de libras esterlinas.

Ese gobierno hállase dispuesto á conceder á la empresa toda clase de facilidades y entre ellas la cesion de un terreno en el puerto para el establecimiento de sus talleres.

El gobierno nacional aceptó en la fecha la invitacion que le hizo el uruguayo para hacerse representar en el próximo Congreso Científico-Latino-Americano que se reunirá en esa capital.

—Hoy inauguró sus sesiones que durarán tres dias, el Congreso Socialista.

Los diversos centros que existen en la República han enviado delegaciones.

En carta que escribe un caballero argentino desde Londres, dice que desde hace 35 años no atravesó Inglaterra por una crisis tan aguda como la actual, que hay que atribuir á la guerra con el Transvaal, cuando se la esperaba del Reino Unido una suma que excederá de 100.000.000 de libras esterlinas. Se agrega, refiriéndose á la Argentina, que las impresiones tanto en Londres como en Paris, son destavorables respecto de la situacion política y financiera del país.

—El ministro de Guerra dispónese á reclamar del juzgado federal de La Plata el derecho que asiste á los tribunales militares para juzgar al comandante Fretes, autor de las sustracciones de los uniformes militares.

DESMENTIDO DE UNA NOTICIA REFERENTE AL ACRE—MONSEÑOR ISASA—FAMILIAS QUE SUFRIRÁN MOLESTIAS AL SALIR DE ASUNCION.

Buenos Aires, 22—Comunican de Bolivia haberse desmentido oficialmente la noticia transmitida del Brasil anunciando un combate entre los revolucionarios del Acre y fuerzas bolivianas, que habrían sido derrotadas.

—Monseñor Isasa desistió de su viaje á la Asuncion, que iba á emprender desde Corrientes.

Si bien monseñor Isasa ha tenido la suerte de escapar á las molestias que le hubiera ocasionado la resolucion de la peste bubónica en Asuncion, ordenado á sufrirlas el señor Arellano y su esposa y muchas distinguidas familias argentinas que acaban de llegar á ese contraban ya en el Paraguay.

Chile

EL SERVICIO MILITAR OBLIGATORIO

DISCURSO EN LA CAMARA

Santiago, 22—Buena impresion ha causado el extenso discurso pronunciado anoche en la cámara de diputados por el ministro de la guerra acerca del proyecto de servicio militar obligatorio del que dijo era el conjunto de las aspiraciones nacionales y consultaba los intereses permanentes de la república.

Declaró que los momentos eran excepcionalmente propicios para implantar ese servicio, pues la República atravesaba por un periodo de calma y tranquilidad interior siendo cordiales sus relaciones con los países vecinos.

Manifestó que el proyecto en discusion estaba basado en el sistema aleman, si bien adoptado al ambiente social de Chile.

La ley estaba hecha en una forma en que alcanzaría á todos los chilenos por igual, relegando toda exclusion odiosa.

El acuartelamiento se haría por nueve meses, tiempo que estimaba suficiente para instruir á los ciudadanos en el manejo de las armas habituándolos á los ejercicios y maniobras militares, para que puedan servir eficazmente á mantener la honra y la integridad de la nacion.

Manifestó el diputado que bajo su punto económico este servicio no produciría grandes desembolsos: calculándose en 15.000 el número de ciudadanos que serán llamados al servicio se gastarán durante el periodo de instruccion 3.900.000 pesos.

El diputado demócrata Malaquías Concha aceptó que el servicio militar obligatorio no correspondía á la índole democrática y republicana de Chile.

Dijo que la institucion verdaderamente democrática era la guardia nacional que si hoy no existe en el país es por la falta de leyes adecuadas.

INSPECCION QUE HACE UN MINISTRO — EL SEÑOR FERNANDEZ ALBANO — INTERVENCION EN EL CONGRESO PANAMERICANO.

Santiago, 22—En viaje de inspeccion á las líneas férreas del Sur, salió hoy el ministro de Obras Públicas, que quiere conocer los desperfectos que aquellas han sufrido á consecuencia de los temporales, á fin de disponer las refacciones necesarias, las que exigirán fuertes desembolsos.

—Anúnciase que el vice-presidente de la República señor Fernandez Albano será designado ministro en una de las naciones europeas.

—El Congreso Pan-americano que debe reunirse próximamente en Méjico, trae seriamente preocupado al gobierno, que desea tomar intervencion activa en ese asunto.

Al efecto dícese nombrará varias personalidades de primera fila para que representen á Chile y sometan al congreso algunas cuestiones relacionadas con el arbitraje internacional.

Brasil

GENERAL FALLECIDO—INUNDACIONES EN PARAHYBA—EL MAESTRO BRAGA

Río de Janeiro, 22—Falleció el general retirado Juan Avila.

—Telegrafían del estado de Parahyba que las lluvias habidas hace muchos dias han cesado, descendiendo las inundaciones causadas por las mismas, debido á lo cual muchas familias que habian abandonado sus hogares vuelven á ellos.

—Se prepara una digna recepcion al maestro brasileño Francisco Braga, que es esperado aquí el lunes próximo con procedencia de Europa.

La guerra en China

Conjeturas alrededor de un telegrama

Nueva York, 22—El despacho del ministro Conger es el único tópico de todas las conversaciones; pero mientras más se discute el asunto, menos se cree en la autenticidad de la informacion, tal como la presenta el representante de China en Washington.

El hecho de estar redactado el despacho con la clave de la legacion norteamericana de Pekin es un argumento poderoso en favor de la aseveracion de Wu-Ting-Fang; pero muchas personas observan que Mr. Conger puede haber escrito ese telegrama muchos dias ha, cuando se veía ya en una situacion extrema, para tratar de enviarlo si había oportunidad; y que los chinos, al invadir la legacion, hayan encontrado el telegrama entre los demás papeles de Mr. Conger. El ponerle una fecha cualquiera y expedirlo para tranquilizar á la opinion exaltada aquí, es un ardid propio de la astucia de los chinos.

Habilidad del gobierno francés

Paris, 22—Las personas que creen apócrifo el telegrama del ministro norteamericano en Pekin presentado al gobierno de los Estados Unidos por el representante de China en Washington, —y que son muchas en esta capital,—consideran la respuesta dada por M. Delcassé á una demanda de mediacion del presidente Loubet, no solo como una indicacion de que el gobierno francés no continuará en relaciones pacíficas con un soberano que ha permitido el asesinato de un representante de Francia, sinó además como un modo hábil de desprender la verdad sobre la muerte de los diplomáticos de Pekin, pues si M. Pichon no ha muerto, el gobierno chino se apresurará á facilitarle los medios de hacerlo saber á M. Delcassé.

Gobernador que afirma

Londres, 22—Telegrafian de Chefoo que el gobernador de Shantung telegrafió ayer, 21, á todos los cónsules de Chefoo, manifestando que ha recibido informes auténticos que los ministros de Pekin viven y no han sido molestados, estando protegidos por el gobierno.

Esperando noticias

Londres, 22—Las agencias telegráficas dicen que no hay ningun nuevo telegrama de China.

Hasta ahora es imposible decir con seguridad lo que ha pasado con los ministros extranjeros y con los europeos de Pekin.

«El Daily Telegraph» de hoy anuncia que el ministro chino en Londres, ha declarado estar persuadido que, después de los recientes edictos, telegramas directos de los ministros extranjeros de Pekin.

Orden en Canton

Londres, 22—Un telegrama de Hong-Kong comunica otro de Canton fechado ayer, diciendo que la salida para Pekin de Li Hung Chang se retrasa al mismo 6 dias.

El mismo despacho agrega que las tropas chinas tienen con actividad fortificando los fuertes de Bogué.

Carta de un soldado italiano

Roma, 22—«La Tribuna» publica algunos párrafos de una carta que un sargento de la tripulacion del crucero Elba dirige á su padre, domiciliado en esta capital.

La carta lleva la fecha del 3 de Junio en Pekin, y se allí describe el marino su viaje á la capital china, á donde fué formando parte de la columna internacional enviada allí con el objeto de defender las legaciones extranjeras de una probable agresion del populacho azuzado por los boxers.

Dice el sargento que del crucero Elba desembarcaron cien hombres, los que se reunieron con otros destacamentos franceses, ingleses, norteamericanos, japoneses y austriacos, que formaban un total de cerca de mil hombres.

Esta columna, al mando de un coronel ruso, se dirigió á Tien-Tsin, siguiendo la vigilancia de las baterías chinas, y llegó el 21 de Mayo á aquella ciudad, de donde continuó sin pérdida de tiempo su viaje á Pekin en el ferro-carril que une Tien-Tsin con la capital.

La columna llevaba consigo algunos cañones de pequeño calibre, á los que se dió colocacion en las legaciones para una eficaz defensa de estas últimas.

El marino se extiende luego en pormenores sobre la entusiasta acogida que los marineros recibieron por parte de los ministros y demás miembros del cuerpo diplomático á su llegada á Pekin.

Del conjunto de las noticias que contiene la carta se desprende que la fecha en que fué escrita se consideraba inminente el ataque contra las residencias de los ministros extranjeros.

En la frontera de Corea

Paris, 22—Telegrafian de Seul que el gobierno coreano envía tropas á la frontera con el objeto de impedir que los chinos penetren en territorio de Corea.

Jefe de una brigada

Washington, 22—El ministro de la Guerra ha designado al general Wilson, para el comando en jefe de la brigada en China del general Chaffe.

El general Wilson saldrá en estos dias á hacerse cargo de su nueva mision.

Escolta de Li-Hung-Chang

Londres, 22—Telegrafian de Shanghai que los cónsules extranjeros hicieron que su propia policía hasta su residencia al gobernador Li-Hung-Chang.

Difícil comando único

Paris, 22—Las negociaciones que seguían las potencias para ponerse de acuerdo á fin de nombrar un comandante en jefe de todas las tropas internacionales en la China, han sido abandonadas por el momento.

Es muy difícil llegar á una inteligencia entre los gabinetes sobre ese punto.

Como las fuerzas de los aliados han derrotado á los chinos en Tientsin, á pesar de la falta de un comando único, esto ha influido para que no se considere por ahora tan necesaria la unidad de la accion.

Berlin, 22—En los círculos diplomáticos corre el rumor de que los gabinetes de Alemania, Francia y Rusia, siguen discutiendo activamente la cuestion, tratando de un acuerdo entre ellas para hacer frente á las eventualidades de China.

Von Bülow, ministro de relaciones exteriores de Alemania, habría insistido sobre la necesidad de nombrar un comandante en jefe de todas las tropas aliadas, aceptando que fuese un general francés ó un general ruso.

Los proyectiles de Lyddita

Londres, 22—Se acaban de recibir en el puerto de Cha-fu noticias de Tien-tsin, llevadas por un correo.

Describen esas informaciones los combates librados últimamente en aquella ciudad diciendo que en la parte indígena ha sido grande la destruccion realizada por las tropas internacionales, lo que representa para los chinos una pérdida de 1.500.000 taels.

La artillería de los aliados ha hecho uso de los proyectiles de lyddita, los que han causado un terrible efecto.

Norte-América

Derrota de los revolucionarios colombianos

Nueva York, 22—Telegramas de Bogotá comunican que las tropas del gobierno colombiano han batido el 21 cerca de Panamá al ejército revolucionario, poniéndolo en derrota.

MOLINOS A VIENTO

El surtido más grande y completo de molinos á viento TODOS DE ACERO GALVANIZADO.

De rebaja en rebaja hemos llegado á precios ridículos.

HASTA POR $ 80

VENDEMOS UN MOLINO

Depósitos para agua no es posible encontrar un surtido más completo ni precios más bajos.

Todo trabajo se garante.

Castellanos y Mañé

MOLINO MONTEVIDEANO

AGRACIADA, NUEVA YORK Y

Servia

Esponsales del rey Alejandro—La crisis

Belgrado, 22—Una proclamacion real anuncia los esponsales del rey Alejandro de Servia con la señora Draga Maschin ex-dama de honor de la reina Nathalia.

El matrimonio se efectuará el 5 de Agosto próximo.

Todavía no fueron nombrados los ministros que reemplazarán á los que formaban el ministerio que ayer renunciaron.

Francia

Huelga en los talleres del Creusot

Paris, 22—Entre los obreros de los grandes talleres de armamentos del Creusot se ha propagado una huelga que amenaza causar enormes perjuicios.

Los que han abandonado el trabajo pertenecen á la seccion constructora de cañones.

Los huelguistas trataron de impedir que sus compañeros concurriesen al taller y han causado desórdenes, por lo cual la policía redujo á prision á quince.

Muerte del ex-sultan de Bornú

Paris, 22—Al ministerio de las Colonias han llegado nuevas noticias del África sobre la expedicion militar francesa que persiguió al ex-sultan de Bornú, Rabah.

Los expedicionarios libraron una gran batalla contra las fuerzas del jefe indígena, en la que las derrotaron completamente quedando muerto en el campo el mismo ex-sultan.

La reina de Portugal

Paris, 22—Ha llegado á esta capital la reina viuda doña María-Pía de Portugal, acompañada de su hijo menor don Alfonso, duque de Oporto. Se ignora por cuanto tiempo.

Esperaban á los viajeros en la Estacion, el ministro de Souza Roza, ministro de Portugal en esta capital, varios personajes portugueses de cuenta en París, y un edecan del Presidente de la República, que les dió la bienvenida en nombre de M. Loubet y se puso á sus órdenes.

Italia

Bárbaro asesinato de una joven

Florencia, 22—Fué encontrada muerta por sofocacion, en su domicilio, la joven María Rossi, de 16 años, notable por su belleza.

La policía comprobó la violacion y que el asesino había robado además el dinero que había en la casa y varios objetos de valor.

Las primeras pesquisas no han dado resultado.

El Marco Minghetti en Mesina

Roma, 22—Telegrafían de Mesina que fondeó en aquel puerto el vapor Marco Minghetti, uno de los tres que conducen las tropas á China. Su detencion allí fué solo de pocas horas, y tuvo objeto embarcar municiones. Después continuó su viaje.

Durante su estadía en Mesina, las autoridades fueron á bordo á saludar á los expedicionarios y la poblacion hizo á estos una manifestacion entusiasta, desde los muelles.

Reglamento para los empleados de ferrocarriles

Roma, 22—El ministro Branca ha ordenado á las compañías de ferrocarriles que pongan en práctica, desde el primero de Agosto próximo el nuevo reglamento que limita las horas de trabajo para los empleados de ferrocarriles.

Misionero asesinado

Roma, 22—El órgano oficial del Vaticano publica un telegrama que confirma el asesinato del jefe de la mision de Hennan y de tres sacerdotes más que formaban parte de la misma.

Entre el Vaticano y el Quirinal

Roma, 22—Es motivo de vivos comentarios el hecho de que el arzobispo de Nápoles, cardenal Prisco, no impartiera su bendicion á las tropas expedicionarias, después de haberse anunciado que el papa le había ordenado bendecirlas.

En los círculos liberales se considera esto como un triunfo del partido intransigente del Vaticano, y se prevé una recrudescencia de la lucha entre la Santa Sede y el Quirinal, como consecuencia del desaire que se ha inferido á los católicos patriotas que desean ver bendecidas á las tropas en el momento de su partida.

Crónica policial

El robo de la caja de hierro—En un terreno baldío de la calle Corrientes, fué encontrado ayer, por empleados de la comisaría 7.a la caja de hierro sustraida de los talleres del señor Pozzoli.

En la caja, que fué remitida á la Jefatura, se hallaron los papeles que contenía cuando fué robada, á excepcion del dinero—que como se sabe eran 80 pesos.

Peleas y heridas—En jurisdiccion de la comisaría de la 19.a se tomaron ayer en pelea, después de un fuerte altercado los individuos Emilio Fossatti y Tomas Sastone, resultando el primero con dos heridas leves en la cara.

Intervino un agente de la comisaría nombrada quien redujo á prision á Sastone que pasado á la Cárcel Central á disposicion del juez competente.

Fossatti, fué curado de primera intencion por el doctor Echepare, quedando en asistencia en su domicilio en calidad de detenido.

Las heridas son leves.

Otros sucesos—La comisaría de la 6.a seccion remitió á la Cárcel Central al individuo Antonio Perez por extraer arena de la Playa Santa Ana.

—La 3.a remitió á los sujetos Manuel Ramirez, Gregorio Perazo, Fco. Machado, Enrique Ramirez y José Sanchez, acusados de haber robado un barro de lechero en la calle Agraciada en jurisdiccion de aquella comisaría.

—La 2.a á Filomena M. de Castercucio atacada de enagenacion mental, para ser enviada al Manicomio Nacional.

—La 11.a á Victoriano Peredi, acusado de robo de fruta.

Arte y artistas

Cibils—Con bastante concurrencia debutó anoche en el teatro Cibils la compañía de drama español que dirige el primer actor Wenceslao Bueno.

La interpretacion de las obras representadas fué muy discreta y los artistas merecieron entusiastas ovaciones.

Sobresalieron la señora Luisa Calderon y los señores Bueno y Lopez. Hoy se representará el drama de Echegaray «El gran Galeoto» y el juguete cómico titulado «Lanceros».

—San Felipe—Mucha concurrencia asistió anoche á este teatro.

Hoy regirá el siguiente programa: El Patio; Madre del Cordero y Colegio de señoritas.

Instituto Verdi—Hoy se efectuará en el espacioso salon del Instituto Verdi, el último concierto de abono del cuarteto Sambucetti.

Quedan, por tanto, entrando los abonados.

El programa, que ya se ha publicado, puede considerarse como selecto, por lo que aseguro que el maestro Sambucetti, obtendrá triunfo.

DIA COMERCIAL

En la Bolsa—A diversos precios y plazos se negociaron en el Centro Comercial durante la semana que acaba de transcurrir, los siguientes valores nominales:

£ 116.000 ó sean ps. 545.200 de Deuda Consolidada; ps. 1.100 ídem Deuda de Liquidacion; ps. 101.200 ídem Bonos de Certificados de Tesorería; ps. 201.600 ídem Empréstito Extraordinario de 1897, títulos de primera série; $ 193.000 íd íd íd títulos de segunda série; $ 12 000 íd Empréstito Brasileño; $ 5 000 íd Deuda Diferida; $ 26.700 íd Cédulas Hipotecarias série A; $ 1.000 íd Títulos Hipotecarios séries C y D; $ 2.000 íd íd íd série E; y $ 302.000 íd acciones del Banco Hipotecario del Uruguay.

La Consolidada en Londres—En último telegrama recibido en el Centro Comercial, que es de fecha 19 del corriente, señaló el precio de 48.62½ por ciento.

Carne tasajo—Telegramas particulares recibidos ayer de Río Janeiro informan que la existencia de carne tasajo del Río de la Plata alcanza en esa plaza á 3 000.000 kilos.

Con mercado encalmado se cotizan las carnes en fardos de 1 y 2 mantas con postas de 600 á 880 reis por kilo y las en fardos de puras postas entre de 640 á 920 íd.

Durante la semana anterior á esa mercado 6100 fardos y salieron 8300 íd.

Acreedores convocados—El doctor Pedro García Lagos, Juez L. de Comercio de segundo turno ha convocado á los acreedores del concurso formado á don Antonio Porta y Lope para la asamblea que tendrá lugar en ese Juzgado hoy á las 4 y 30 p. m. con el objeto de tomarse en consideracion la rendicion de cuentas á que aquel concurso presentada por la sindicatura.

Pago de deudas—La Tesorería General de Aduanas entregó la semana pasada al Banco de Londres y Río de la Plata, $ 73.232.10 á los que correspondieron $ 65 283 00 al pago de intereses y amortizacion de la Deuda Consolidada y $ 7 979.04 por igual concepto del Empréstito Uruguayo.

Sebo vacuno—De la vecina orilla comunican que la compañía Sansinena ha vendido á aquella plaza 500 cascos sebo vacuno al precio de $ 12 oro sellado, los 100 kilos.

Entrada de metálico—El vapor nacional Helios trajo ayer del Salto $ 1500, consignado al Banco de la República y de Gualeguaychú $ 2350, á A. Linares. —Total: $ 2250 oro sellado.

Zafra saladeril—Hasta ayer se había faenado en los saladeros del Cerro y del Paso de Toros 415.153 animales, contra 460.584 en igual fecha de 1899 y 241.225 en 1898.

Nuevos comerciantes—Han sido inscritos en la matrícula de comerciantes del Juzgado de Comercio de segundo turno, los señores Castro y Seijane.

Salida de metálico—Remitidos por el Banco de la República, llevó el vapor nacional para Mercedes, $ 10.000 consignados á la sucursal que dicha institucion de crédito tiene establecida en esa ciudad.

Mercado bonaerense—Leemos en un diario de la vecina orilla:

Cereales—La destruccion que viene sufriendo la Bolsa de cereales desde el principio de la semana, después de una actividad extraordinaria que había reinado durante la pasada, especialmente en el trigo, hasta el punto de que en un solo dia de la se vendieron muy cerca de cien mil bolsas—es debida, principalmente, á la abstencion de los exportadores; por otra parte, influyen tambien en esto, y no poco, las noticias de cosecha que se han recibido de la Argentina de la semana, que se han resentido en su mayoría, con fuertes existencias para el consumo. Cuando, á fines de Junio, se recibieron aquí tristes noticias de los estragos que la prolongada sequía estaba causando en una vasta extension de los Estados Unidos norteamericanos, la exportacion se alarmó procurando realizar, como realizó luego, importantes compras, y en consecuencia se apresuró á aumentar su stock, que en hoy representa considerable.

Ahora que precisamente en estos dias, esa, en Europa y Norte América, es un mayor apego á la recoleccion de la cosecha del trigo y demás cereales, naturalmente, como siempre acontece en esta época del año, la exportacion está reducida á su más mínima expresion; y considerando con esto el no abastecimiento del consumo, forzosamente, tiene que resentirse el mercado de cereales. Nada de extraño pues, tiene la reaccion que se operó estos últimos dias, pues apenas lo menos que debe esperarse es el descenso en el precio del trigo, en sentido del jadado; lo extraño y anormal sería lo contrario de esto.

Sin embargo, los perjuicios de la cosecha en Norte América fueron, desgraciadamente, un hecho; las noticias de varias comarcas de Europa son igualmente poco halagüeñas en cuanto al rendimiento de la cosecha; el stock en nuestro país no es muy cuantioso; y todo, en fin, nos hace prever que el precio de este grano, tendrá que mantenerse firme, y pudiera ser, que en aproximándose á la futura cosecha, tome mayor vuelo.

El maíz continuó también flojo ayer. Debemos advertir que este artículo, contrariando todas las previsiones, no tuvo el mercado tan favorable como se esperaba. Como ya lo hemos dicho en otras ocasiones, el Sud Pacífico ellos mismos se tienen la culpa de que este cereal no alcance en los mercados europeos el lugar que le corresponde, debido al mal acondicionamiento de sequedad y limpieza, singularmente de sequedad. No se pueden figurar los productores de este grano, cuanto este contribuya á la depreciacion en aquellos mercados; y sucede que, aunque se presente un lote en excelentes condiciones, la mala fama hace crear dificultades para su venta.

Hemos visto varias cartas de Europa, que expresaban sentidas quejas alrededor de esto, y quisiéramos ver á nuestros agricultores mostrarse un poco más solícitos por sus propios intereses, sacando á un lado rancias é inútiles rutinas, que les perjudican en alto grado y nos desacreditan á todos en los mercados extranjeros.

Nos es doloroso expresarnos en términos que quizá parezcan algo duros; pero somos entusiastas amigos de la agricultura, y por eso no tememos decirles la verdad á los agricultores, tanto más cuanto que, estamos convencidos de que la agricultura, en primer término es el factor llamado á engrandecer á nuestro país.

En los demás cereales hubo ayer muy poco movimiento, con precios tendentes á la flojedad.

Entrada de ganado á la Tablada del Norte—Del día 15 al 22. Para saladeros, 1658 cabezas; para abasto, 2429 íd; para el interior, 143 íd; y para servicio particular, 2 íd. Total: 4229.

Ganadería y Agricultura

Exportacion de ganado—Buenos Aires, Julio 21—Las activas gestiones que se tramitaban por el ministro de agricultura doctor García Mérou, para conseguir que las autoridades de Holanda permitieran el desembarque de nuestro ganado en pié en aquel país parecen haber tenido éxito, puesto que el ministro de Holanda ha comunicado á dicho funcionario que en esa ultima forma estaba prohibida su introduccion, á causa de la fiebre aftosa, no había dado el resultado que se esperaba. Las autoridades de Holanda se han negado á conceder esta facilidad, pretextando temores de contagio.

Es esta una desagradable noticia para los ganaderos y exportadores argentinos, que confiaban en la apertura de este mercado.

LA CUESTION CHINA

LAS RIVALIDADES DE LAS POTENCIAS

¿ES FACTIBLE UN ACUERDO?

Londres, Junio 14 de 1900.

Los sucesos de la China han justificado los temores en proporcion suficiente para hacer realizar á los gobiernos que sólo se preocupan de su proyectado reparto de esa area; y sobre mí y sobre los demás—no hay duda; la que podía parecer quimera—más que quimérica—sobre los gobernantes del Celeste Imperio: los boxers han perpetrado nuevas matanzas en Pao-Ting-Fu; la columna de marinos aliados de Tien-Tsin bajo las órdenes del vicealmirante Seymour á socorrer á los extranjeros de Pekin, se encuentra aislada á mitad camino, pues los chinos han destruido el ferro-carril detrás de ella; las líneas telegráficas del norte, que era la única que comunicaba á Pekin con el extranjero, desde que la del oeste fué cortada, y la última noticia que de allá se ha recibido es la del asesinato del canciller de la legacion japonesa en Pekin, cometido en plena capital, de día, y no por los boxers, sinó por soldados de Tung-Fu-Siang, es decir, por la guardia misma de la emperatriz.

Ahora el acuerdo es imprescindible, porque sin él será inútil toda tentativa para salvar el prestigio de Europa y las vidas de los europeos residentes en la China. Pero ¿es factible este acuerdo? Si, en cuanto á la accion urgente; más después de alcanzado el objeto inmediato, nadie sabe lo que puede resultar de la ficticia amalgama de intereses tan opuestos.

El primer requisito para una entente es una cierta equivalencia en los intereses que cada potencia tiene en juego, y la compatibilidad en las ambiciones que cada una abriga. En el presente caso, hay tres potencias, por lo menos, que reclaman la supremacía. Basándose en la fuerza de su comercio con la China, que excede de cualquier otra nacion en el extremo oriente, Inglaterra sostiene su derecho al predominio.

Rusia, al no puede competir comercialmente á Inglaterra, se apoya en su posicion geográfica: posee en el Celeste Imperio, en tierra firme, el territorio de Port Arthur, y pronto llegará á unir San Petersburgo por ferro-carril con Pekin. La supremacía material de Rusia en tierra es incontestable, y cuando el zar consolidara el norte de la China como una especie de continuacion de la Siberia, la pretension tiene cierta apariencia de justicia. De modo, pues, que los rusos no necesitan reclamar la «hegemonía» de la China: la tienen de hecho.

La tercera potencia que entra en la disputa es el Japon, que posee un comercio creciente y una poblacion expansiva. Cualquiera que sea el valor de sus derechos en comparacion con los de Inglaterra y Rusia, el Japon defiende sus pretensiones con ahinco porque para él la cuestion es de vida ó muerte. Los dos grandes imperios europeos, pueden esperar; si tienen paciencia, al fin cederá la China: tienen en todo tiempo y por todas partes del mundo desenvolver su política de expansion, adquirir nuevos mercados para sus producciones; pero el Japon no tiene para sus ambiciones territoriales otro campo que Corea y la China.

Sobre esta, pues, de una competencia de intereses de tres estados, de los cuales dos, el Japon é Inglaterra, pueden ponerse de acuerdo contra el tercero, si sus intereses no son contrarios, es más la muerte de la lucha; pero detrás están las otras potencias que, si no tienen intereses tan directos que defender, alimentan tambien ambiciones y se hallan obligadas por su propia grandeza á sacar por el lado que más favorable sea á sus conveniencias. Las dos más importantes son Francia y Alemania.

La actitud de los franceses no puede ofrecer dudas: aliada con Rusia en Europa, y poseedora ella tambien de territorios colindantes con la China, Francia está ligada á la política rusa por los compromisos y por el interés. En cuanto á Alemania, todo cálculo sería por ahora aventurado, pues Guillermo II continúa manifestando una indiferencia demasiado acentuada para no ser fingida. Pero, en realidad, de él depende la inclinacion definitiva de la balanza, como lo hace notar perfectamente un diplomático acreditado en Viena en las siguientes declaraciones que publica por telegrama de esa capital el «Morning Leader» y que parecen más bien proceder de la misma cancillería austriaca:

«El interés de la situacion está mucho más en la rivalidad de las potencias, que en una accion comun de todas ellas contra China. No hay quien niegue que el verdadero peligro de una guerra depende de las relaciones de Rusia con Inglaterra. Aquella cuestion una vez más en el juego de Francia, pero la clave de la situacion está en manos de Alemania. A este respecto es precise de aplicar á Guillermo II el calificativo de dictador de mundo. Si Alemania adopta la actitud antibritánica de Rusia y Francia, nadie puede predecir los tremendos cambios que sobrevendrán; pero el Guillermo II desea contener á Rusia, los ambiciosos proyectos moscovitas serán difíciles de realizar. Los Estados Unidos y el Japon no influirán mucho con su poder. Una alianza de la Gran Bretaña, el Japon y los Estados Unidos sería impotente si Alemania entrara en la opuesta combinacion. Repito que el emperador Guillermo tiene en sus manos el cetro del triunfo».

∴

Mientras Guillermo II observa el juego de los otros jugadores para poner él su naipe en la mesa, la opinion entera de Europa está formada sobre este punto: Rusia no cederá un ápice de sus pretensiones y se opone en un acuerdo para la represion militar de los disturbios, se dejará expedita la mayor libertad de accion para los sucesos posteriores. Un proceder que no conduciría este cálculo, contradiciendo todos los actos del gobierno de San Petersburgo, encaminados á extender su influencia hasta el corazon del imperio chino.

Sabido es que Rusia prosigue con enorme actividad su invasion de la Manchuria. El ferrocarril de Niu Chuang transportaba diariamente hasta la víspera misma del alzamiento de los boxers, 4000 coolies para los trabajos del ferrocarril manchú. Para las obras de este ferrocarril se estima en el territorio de los trabajadores. De Tien-Tsin y de Che-Fú también salían hasta fines de Mayo varios miles de peones cada semana, y se ha calculado que en las fortificaciones de la Manchuria, en las fortificaciones de Port Arthur trabajan 80.000 coolies.

Durante los últimos cinco años han inmigrado en Manchuria más de 1.500.000 rusos, la mayor parte con sus familias. El ferrocarril de Port Arthur á Vladivostock será terminado á fines del presente año, y pondrá en comunicacion directa é ininterrumpida á Port Arthur con el Amur, distrito que á su vez está en comunicacion directa é ininterrumpida con Moscú. Port Arthur se une ya con Mukden por el ferrocarril manchú.

Lo único que retardará el tráfico en la línea directa de Port Arthur con el Amur, remate del ferrocarril transiberiano, es la perforacion de los túneles de Chingan y Kilte-Amon, que no estará concluida hasta 1902. La plaza fuerte á Port Arthur. Una sola mina de Australia ha recibido órdenes del gobierno ruso para enviar 50.000 onzas de este metal por semana hasta fin de año. La harina, en trigo, las provisiones llegan á Port Arthur por miles de toneladas.

¿Cuál es el significado, cuáles son los fines de todo eso? Mr. Archibald Colquhoun, el autor de «La China en transformacion», lo ha dicho anoche con gran claridad en una conferencia que dió en el local de la United Service Institution de esta capital. El tema fué: «El ferrocarril transiberiano.»

El carácter de esa línea ha cambiado radicalmente; dijo el conferenciante: ya no es una empresa dedicada á servicios interiores, sinó de una vasta empresa internacional. Conforme al último rescripto imperial sobre la materia, la línea tendrá una extension de 4.000 millas, y costará, según los presupuestos, 31.700.000 libras.

Aunque la línea no estará enteramente concluida hasta 1902, ya existe de hecho la comunicacion transcontinental, por ferro-carril y vapor combinados. Trenes provistos de las mayores comodidades modernas recorren actualmente el corazon de la Siberia hasta Krasnoiarsk, con el empalme de Tomsk, y Mr. Colquhoun viajó en un tren de lujo.

«El ferrocarril de Siberia—continuó Mister Colquhoun—permitirá al viajero que salga de Londres llegar á Port Arthur en quince días, viaje que hoy exige por lo menos el doble de ese tiempo; y cuando se cambien los rieles por otros más resistentes que permitan el acelerar de velocidad, se hará de Londres á Pekin, y hasta Shanghai quizás á lo sumo. Hoy se necesita para ese viaje por lo menos un mes y medio.

«Pero el hecho que se debe tener presente siempre—dijo Mr. Colquhoun en tono de advertencia grave—es que este ferrocarril es una línea estratégica, construida desde el principio con la mayor prisa, sin reparar en los gastos considerando estos como asunto secundario comparado con los fines militares. Uno de sus detalles más dignos de atencion, es el gran número de ramales construidos al mismo tiempo que la línea principal, de modo que ésta pueda mantenerse siempre abierta en caso de emergencia. Superfluo sería insistir en la importancia de una línea como ésta, que irá directamente de San Petersburgo á Port Arthur, para unir también esa ciudad por un ramal del ferrocarril transcaspiano.»

Mr. Colquhoun no podía hablar más claro; y suponer que Rusia, en una ocasion como ésta, dejara de echar en el territorio chino las bases de su futura accion predominante, sería por demás pueril.

En cuanto al nombre «boxers» que la prensa rusa traduce «gran puño» y cuyo origen atribuye el «Novoïe Vremya», al «guantelete de hierro» que Guillermo II entregó á su hermano el príncipe Enrique de Prusia, cuando en 1897, éste lo envió á Kiao-Chao, Mr. D. C. Boulger, un viejero conocedor de la China y de sus costumbres, explica que los europeos entienden en su brevedad, para designar á los que en el Imperio celeste se organizan con fines por sus asociaciones parecían efectivamente á los boxeurs y son meramente gimnásticos. Lo cierto es que la asociacion se llama de la «Gran Espada» por el arma que es su distintivo. Tienen, ademas, otra insignia, que es un «gran puño». A otro título menos sugestivo, pero más conocido, el de los Iluminados de gente para el desarrollo de sus planes:

«A los Puños de la Recta Armonía Imperial. Sans invita para tu fecha en tal punto. Exaltad la dinastía. Matad á los extranjeros. El que desobedezca esta orden perderá la cabeza».

El jefe de la secta es el príncipe Tuan, hijo, según se dice, del difunto emperador Ta-Kang, y cuyo hijo, el príncipe Puchun, un niño de poca edad, fué elegido en Enero del presente año por la emperatriz viuda para suceder en el trono al actual emperador.

Completan estos datos los otros que un misionero recien llegado de China, el Rev. A. Sowerby, ha dado á la agencia Reuter.

«Los boxers—dice Mr. Sowerby—son muy numerosos, poseen varios campamentos, y proceden en su mayoría de las provincias de Shan-Tung Norte y de Chi-Li Este y Sur, así como de la faz de la vive en las orillas del Gran Canal. No tienen jefes oficialmente reconocidos, no usan uniforme, y tienen una organizacion muy rudimentaria, pero hacen constantes ejercicios en su campamento. Antes de entrar en cada ejercicio, se arrojan al suelo, se agitan hasta llegar al frenesí, y entonces se creen invulnerables. Al principio no usaban más instrumento de combate que la espada; pero poco á poco han ido proveyéndose de mejores armas, las que no cabe duda les han sido enviadas directamente de Pekin por la familia imperial.»

La invulnerabilidad de los boxers es una verdad no solo para ellos sinó tambien para los soldados y hasta para los generales chinos. Léase lo que decía desde Tien-Tsin el corresponsal del «Times» en uno de los telegramas en que daba cuenta de los primeros sucesos:

«Esta mañana á las 7 salí de Tien-Tsin en un tren, con direccion á Pekin. Llegamos hasta Yang-Taum, á 18 millas de esta ciudad, y allí subió en el tren con 60 hombres el general Nich, á quien se considera como uno de los mejores generales chinos. Continuó el viaje hasta que llegamos á Lofa, estacion situada á 31 millas de Tien-Tsin. Allí encontramos ardiendo las casillas de los camineros y cortados los postes del telégrafo.

«Las aldeas contiguas á la línea estaban también en llamas, y por todas partes se veían letreros que decían: «Muerte á los extranjeros.» Vimos varios grupos de indígenas, á los cuales hicieron las tropas chinas varias descargas, pero sin herir á nadie. Una milla más lejos vimos hueno, evidentemente de casas que ardían.

«Entonces, el general Nich se negó absolutamente á ir adelante, declarando que el país estaba lleno de boxers y era en extremo peligroso, continuar. Insistió en regresar á la estacion Lofa. Se veía que consideraba muy peligrosa la situacion. Tanto el como sus soldados estaban firmemente persuadidos de que era inútil combatir á los boxers, porque los consideraban invulnerables. De esta opinion participan muchos otros chinos, quienes aseguran que han visto á más de un boxer derribado por una bala, levantarse y echar á correr...»

Ese es el país que tienen que invadir las potencias para recuperar la autoridad que habían adquirido en él, más por la astucia que por la fuerza. ¿Se dan cuenta los gobiernos del esfuerzo que necesitarán hacer y, más que todo, de que nada conseguirán si no se unen, aplazando para después la solucion de sus querellas?

OBSERVER.

Datos diversos

Fraternidad Obrera—Esta asociacion de socorros mútuos que tiene su local en la calle Brandzen 29, entre las últimas resoluciones que ha tomado se encuentra la de tener su local permanentemente abierto para el mejor servicio á los socios.

Tambien han vuelto á ingresar en su cuerpo médico los doctores del Paso del Molino, Sebastian B. Rodriguez y V. Diaz Ramirez.

Publicaciones—Llegó á nuestra redaccion el número 13 de «La Revista», publicacion de literatura que dirige el señor Julio Herrera y Reissig.

—La agencia de Jesús Cubela, calle Sarandí 179, repartió en Montevideo el número 473 de «Blanco y Negro», editado en Madrid el 1.o de Julio último.

Hospital de Caridad—En las últimas 24 horas entraron enfermos: Civiles, 10; mujeres, 4; total, 14; orientales, 6; españoles, 3; italianos, 4; franceses, 1; total, 14.

Salieron de alta: Civiles, 15; militar, 1; mujeres, 4; total, 21; orientales, 14; españoles, 5; italiano, 1; paraguayo, 1; total, 21.

Fallecieron: Civiles, 2; mujeres, 3; total, 5.

Existencia de enfermos hoy 22: Civiles, 308; militares, 34; mujeres 120; total, 462.

Julio 22, (2 y 30 p. m.)—Fué conducido por la policía, un individuo completamente ébrio, con heridas cortantes en la cara y cuero cabelludo.

MUEBLERIA Y TAPICERIA — DE — **Virginio Mezzera**

Muebles de lo mas finos hasta los mas sencillos. Precios y calidad sin competencia alguna.

25—PLAZA INDEPENDENCIA—25

MONTEVIDEO

1903 perm.

AVISO Á NUESTROS LECTORES

Durante todo el tiempo de la Exposicion Universal de Paris, en 1900, los lectores de nuestro periódico hallarán la coleccion completa de EL SIGLO, que estará á su disposicion, en casa de nuestros corresponsales en Paris, los Sres. Mayence Favre y Ca., Directores del «Comptoir International de Publicité» 18 rue de la Grange-Batelière.

Digestion difícil

Montevideo, Marzo 3 de 1898.—Certifico que del uso continuado de las renombradas Píldoras Antidispépticas del Dr. Heinzelmann he obtenido espléndidos resultados en una pertinaz enfermedad del estómago que padecía desde hace tiempo.

Me ha sido de gran utilidad en la digestion que generalmente era acompañada de terribles dolores, y obtuve con pocos frascos de las susodichas píldoras un alivio tan grande que no vacilé desde el primer momento en aconsejar el excelente medicamento á varias personas que desgraciadamente padecían del mismo mal.

Autorizo la publicacion del presente certificado en la seguridad de prestar un verdadero servicio á los enfermos del estómago.—Silvestre Ayala.—Calle Magallanes núm. 118.—Montevideo.

Se venden en todas las Farmacias, $ 0.70 el frasco.—Únicos agentes en la República Oriental, Juan Bonomi & Ca., 18 de Julio 174.—Montevideo.

Para fortificar el sistema—especialmente los pulmones no hay medicina que pueda siquiera compararse á la Emulsion de Scott.

«Considero la «Emulsion de Scott» como un buen fortificante debido á la fácil asimilacion de los principios que encierra, todos ellos magníficos reconstituyentes.»

DR. EDUARDO LAMAS.

Salto, Agosto 26 de 1899.

A. Barreiro y Ramos

MONTEVIDEO

FABRICA DE LIBROS EN BLANCO

Librería, Papelería y Encuadernacion

25 DE MAYO, 355½ 351—CÁMARAS, 66 Á 84

Alonso Criado—Coleccion Legislativa de la República Oriental del Uruguay. Año 1899. (Tomo XXII 1 vol. rústica 1.50.

Zorrilla de San Martin—Huerto Cerrado, 1 vol. rústica 0.60.

Baroneza de Staffe—Usos y prácticas sociales—Reglas y consejos para conducirse en la sociedad. 2a. edicion corregida y aumentada de la última publicaciones de la autora, 1 vol. rústica de 273 pág. (1900) 1.00.

Paul Marguerite—Hermana (Novela) 1 vol. rústica 1.00.

Perez Galdós—Montes de Oca, 1 vol. rústica 0.50.

Martinez—Manual del viajero á Baedeker de la República Argentina; con planos de la república, ciudad de Buenos Aires, etc., etc., 1 vol. enc. de 100 págs (1900) 2.00.

Guesalaga—Derecho diplomático y consular con los últimos casos de controversias entre los estados, 1 vol. rústica 2.50.

Daireaux—La cría del ganado en la República Argentina. Manual del Estanciero; nueva edicion con grabados 1 vol. enc. 3.00.

Gautier—L'année scientifique et industrielle (1900), 1 vol. 0.90.

Lesueur—L'or sanglant (Roman)—1900—1 vol. 0.90.

Villeroy—Tableaux synoptiques de pathologie interne 1 vol. 1.40.

Durand—Tableaux synoptiq de thérapeutique, 1 vol. 1.40.

Reboles y Campos—Anuario Internacional de medicina y cirugía. Tomo XXX. Julio á Diciembre de 1899. 1.50.

Bocquillon-Limousin—Formulaire des médicaments nouveaux, 1 vol. (1900.) 0.90.

Bardet—Formulaire des nouveaux remèdes. 1 vol. 1.0.

Mracek—Atlas-Manuel de la syphilis et des maladies vénériennes. Pathologie et thérapeutique, 10 vol. 6.00.

Yakob—Atlas-Manuel du système nerveux á l'état normal et á l'état pathologique 2me. éd. 1 vol. 5.

Siguard—Traité clinique de la digestion et du régime alimentaire t. 1 (1900) 1 vol. enc. 2.00.

Hébrard—Architecture de la Bque. du conducteur de travaux publics. 1 vol. enc. de 434 págs. 5.

MANIFIESTOS DE BUQUES

Entradas de ultramar

Día 21

Pampa, vapor francés procedente del Havre y escalas, á P. Talbouarne, con la carga siguiente:

Del Havre—Richy 2 cjs arts de madera; J. M. Levy y Friedmann Son 6 cascos ... ; Prato Rossi y Montans; 7 cjs ... flores artificiales, algodones, perfumería, tejidos.

José M. Esteve 25 cjs quinquina; De Marco y Mirel 1 cj confitería; A. Barreiro y Ramos, 3 cjs librería; A la órden 1 cj cueros; Alejandro Lanzac, 1 cj muebles; A la órden 7 ... porcelana y chucherías; Rosciano Vaidez y Ca. 12 cjs mercería, tejidos y muestras.

Agustin Carbonell, 9 bts tejidos de lana y algodon, mercería, agua de Vichy; J. M. Rodriguez y Ca. 6 cjs algodones y lanas; Sanguinetti y Ca. 1 cj agua mineral.

Juan Marabotto y Ca. 2 cjs máquinas y flores artificiales; Eugenio Villemur y Ca. 4 bts goma para fósforos, hilo de algodon para íd.

Lanzac, 1 cj lanas; Viñuela Leis y Ca. 1 cj algodones; F. L. Barbarrous, 6 cjs bonetería, paraguas, tejidos de algodon, jabones; Miguel A. Favaro, 1 cj algodones.

Julio Moreau, 1 cj útiles para joyeros, arts. de París; T. Rivara, 6 cjs flores artificiales, algodones, perfumerías; Santiago Guido, 4 cjs algodones, ferretería, muebles.

R. Caffera y Ca. 3 cjs perfumería, botones, mercería; A la órden, 3 cjs bonetería, perfumería, algodones, mercería; Hirschberg y Ca., 2 cjs mercería, tela para encuadernacion.

A. Costa fu Gio Batta, 3 cjs algodones; Prato Rossi y Montans, 5 cjs tejidos hilo y algodon, peines, lanas, Repetto Hnos., 1 cj mercería; á la órden, 1 cj tejidos para vestidos.

Campodónico y Casamayou, 2 cjs muestras de tejidos, brochas; Juan Marabotto y Ca., 1 cj juguetes; Julio Lanzac, 1 cj algodones; J. Ruff, 1 cj arts. para modas.

Fidanza Pisnavía y Ca., 2 cjs horquillas; á la órden, 9 bultos algodones, desperdicios de tejidos, minerales, flores artificiales.

Furest Bulow y Ca., 5 cjs sombreros de paja, horquillas, botones, cintas de seda y algodon, coronas fúnebres, muestras diversas.

P. Talhouarne, 6 cjs productos alimenticios, coronas fúnebres, sombreros de paja, mercería; A la órden, 3 cjs quincallería; Eug. Villemur, 1 cj tubos de cobre.

C. F. Billy hijos, 1 cj cueros; Eugenio Barth y Ca., 53 cjs arts de bodega, conservas, máquinas; B. Baroldy y hno., 4 cjs ferretería; Roch Capdeville Jahn y Ca., 11 bts vidriería, productos farmacéuticos, potasa, vidriería.

Surraco y Ferrua, 8 cjs droguería, artículos de vidrio y cautchuc; J. A. Iglesias, 2 cjs cueros tejidos algodon; Marexiano y Ca., 3 cjs cueros; A la órden, 31 cjs clavos, 2 cjs arts de París, bonetería.

Pablo Beisso, 9 bts semillas; F. L. Humphreys y Ca., 2 cjs perfumería, etc; Beisso y Ca., 50 cjs aguas minerales; Zarate Ibarra y Ca., 1 cj píeles, etc; Piria y Denis, 3 cjs perfumes, muestras, de tejidos y conservas, mercería.

Gerez y Crispo, 9 bts porcelana, vidrios, pabellones de fonógrafos, cilindros y papel fonográfico; A la órden, 3 cjs productos higiénicos, bonetería, 1 cj papel de embalaje; Eug. Danrée, 63 cjs conservas, quesos, muestras; A la órden, 7 cjs quincallería; Beisso y Ca., 20 bts droguería vidriería.

De Burdeos—J. Martinez y Ca., 70 cjs aguardiente; Martins Carvalho y Ca., 10 cjs ron, 15 íd sardinas, 1 íd conservas, 11; Dufrechou hijo, y Ca. 2 bords y 4½ íd vino tinto, 80 cjs conservas; Eug. Danrée, 100 cjs cognac, 43 bris vinagre, 25 cjs alcaparras, 25 íd mostaza.

De Pasajes—Renzi y Anastasia, 5 bords y 15 bris vino; Miguel Onetto y Ca., 50 bris vino; Chiarino y Ca., 30 brds vino; A la órden, 25 brds vino; Suarez y Yustedo, 50 brds vino; Pedro Puncedena, 15 brds y 50 bris vino, 1 bri aguardiente.

Dufrechou hijo y Ca., 31 brds vino; E. Danrée, 108 brds vino; F. B. Helguera, 50 brds vino.

Grela y Ca., 20 brds vino; Agustin Echeto, 32 brds vino, 1 cj ordres; Comas Brunet y Ca., 40½ y 10½ vino; Agustin Echeto, 5 brds y bris vino; Marti y Ca., 50 bris vino.

Juan Forgas, vapor español procedente de Génova y escalas, á Maumus y Dodero, con la carga siguiente:

De Génova—D. Basso, 2 cjs lozas; J. Granara y Ca., 500 cjs fernet; Talice y Moratti, 50 brds vino tinto; A la órden, 1000 bolsas arroz; A. Susena, 13 trozos de nogal.

Sanguinetti y Ca., 2 cjs algodones, lanas; Roch Capdeville Jahn y Ca., 10 bts arts farmacéuticos; Banco de la República, 1346 bts arroz.

J. N. Rossi y Ca., 110 cjs aceite, semillas; Pedro Bauer, 9 cjs algodones; J. Granara y Ca., 500 bis azufre, 50 cjs aceite, 25 íd íd, 50 íd íd, 21 bis drogas, 30 cjs anchoas.

Carga opcional para Buenos Aires—A la órden, 200 bis arroz.

De Barcelona—A la órden, 20 bis tapones de corcho; Pedro Ferrés, 20 pp. 6½, 8½ vino tinto, 25½ íd íd, 10½ íd blanco, 25½8 garnacha; Cotominas Hnos., 26 cjs barro ordinario.

Roch Capdeville Jahn y Ca., 4 cjs productos farmacéuticos; Carrau y Ca., 300½ vino blanco, 100½ íd íd moscatel; Valentin Martinez y Ca., 2 cjs y un atado puertas de hierro.

De Tarragona—Peirano Hnos. y Ca., 25 sacos almendras, 25 íd avellanas; F. Vidamil y Ca., 1 cj tapones de corcho, cápsulas para botellas, papeles impresos.

De Valencia—Carrau y Ca., 30 pipas, 30½ y 20½ vino tinto; Fotenze y J. J. Sosa Diaz, 30 pipas, 30½ y 20½ vino tinto; Apolinar Armendariz, 2 cjs madera tallada y pintada.

J. Granara y Ca., 15 pipas, 24½ y 48½ vino tinto, 28 pipas y 24½ íd íd; J. M. Rossi y Ca., 16 cajones almendras; Antonio Vivo y Ca., 1 cajon pimiento molido.

Peirano hnos. y Ca., 20 pipas, 10½ y 12½ vino tinto; Caulin hnos. y Ca., 12 cjs jabon, 10 sacos garbanzos, 1 cj jamones, 1 íd cuerdas para guitarra, 30 íd pimenton, 1 íd embutidos.

Cap Roca, vapor aleman, procedente de Hamburgo, á Gustav Moeller, con la carga siguiente:

Sobrino y Fernandez Campón, 1 cj brochas; Staudt y Ca., 11 cjs muebles; A. Seré y E. Bolondo, 500 sacos azúcar; J. Granara y Ca., 250 sacos íd; Comas Brunet y Ca., 200 íd íd.

Enrique Dellazoppa, 2 cjs arts de carton y juguetes; F. L. Humphreys y Ca., 1000 garrafones vacíos; Carrau y Ca., 275 cjs almidon; Joseph Laborgne et fils, 1 cj corbatas; á la órden, 1 cj quincallería y manufacturas.

Santiago Tellechea, 8 bts tela esmaltada, espejos, lapices, hojalatería, arts de madera, hachas de acero, arts de goma, cadenas; Julio Albuquerque, 6 cjs pianos; á la órden, 16 bts bolsas.

J. J. Schmidt, 3 bts alambre, máquina para encuadernar, carton azuado; á la órden, 2 cajones vacíos; Miguel A. Favaro, 100 sacos azúcar, 7 bts cartulina, impresor, papelería.

B. Caviglia, 8 cjs lanas y algodones, Juan Mussini y Cia., 2 cjs arts de goma, vidrio, material eléctrico, frigoríficos.

A la órden, 8 cjs piezas de máquinas, 4 íd arts de metal, Juan Pont, 9 bts juguetes, arts de barro, zinc, casei... C. Spangenberg y Cia 2 cjs muebles, L. Bonomi Morelli y Cia 1 cj arts de barro, 15 bts muebles.

Santiago Cartuch, 9 cjs cestería, marcos de feipa, vidrio.

J. A. Iglesias, 6 cjs hojalatería, alambre, tejidos de lino; D. Rassi y Ca., 6 cjs hojalatería; Beretta Fratelli y Gazzini, 11 cjs hojalatería.

Roch Capdeville Jahn y Ca., 18 cjs productos químicos, carmín, vidriería, agua oxigenada, arts de laton, jabon; Justo A. Iglesias, 6 cjs ferretería esmaltada, quincallería; La Cargadora, 14 cjs juguetes, vidriería, instrumentos de música, ferretería.

A la órden, 3 fds papel de seda; Peirano hermanos y Ca., 700 cjs almidon; Miguel Onetto y Ca., 300 sacos azúcar, 100 cjs almidon; Anselmo A. Fynn é hijo, 13 bts algodones, sombreros de paja, ferretería.

Eduardo Cooper é hijo, 10 cjs lanas, calzado, sombreros de fieltro, papel quincalla; A la órden, 8 cjs algodones, linos, lanas, abanicos, jabon, quincalla; Mir García y Ca., 12 cjs géneros y cobertores de lana y algodon; Balbuani hijo y Ca., 10 cjs vidriería, flores artificiales, arts de laton, íd de cueros.

Canale hnos., 1 cj algodones; Th. Lamp, 8 íd vidrio, juguetes; Beisso y Ca., 1 arts. de goma, Repetto hnos., 3 íd ferretería, hierro; Kropp Zwanck y Ca., 4 íd máquinas; A. F. Muller, 9 íd conservas de pescado; Graberg y Ba., 30 barriles aceite mineral; Solari y Bisiade, 3 cjs ferretería, algodones; J. Podestá y Ca., 1 cjs algodones; Sanguinetti y Ca., 1 íd íd; Lorenzo Gaminara, 100 íd almidon; G. Silveira, 21 bts ferretería, hilo de algodon, papel para escribir, cola para cuero; M. Farez y Ca., 300 cjs azul; Iglesias hnos. y Ca., 6 bts piezas de máquinas, laton para calzado; L. E. Odin, 1 cj colores de bronce y arts. de recismo; F. C. Facio, 2 cjs gén. de lino, juguetes; R. Valdez y Ca., 9 cjs juguetes, paños de algodon, muestras; A. Barreiro y Ramos, 21 fds papel, 1 cj carton, 1 íd arts de escritorio.

A la órden 30 cj bacalao, 4 cj ferretería y muestras; Domingo Perontino 7 cj art esmaltados; Santo Rovera y Ca., 2 cj cartonaje; Delfino Hno 6 cj loza géneros de algodon, alfileres, juguetes, botones.

A la órden 500 garrafones espíritu; Surraco y Ferrúa 7 cj art de botica, glicerina; Francisco Vilaró y Ca. 300 rollos alambre de hierro barnizado.

A la órden 20 sacos granos; Comas Brunet y Ca. 300 cj almidon; A la órden 1000 cj azul de Prusia, 250 sacos azúcar; Eduardo Cooper 2 fds algodones y muestras.

Miguel A. Favaro 1 cj libros y ropa blanca; Agustin Carbonell 9 cj lanas; Sievers y Ca. 6 cj máquinas, 450 sacos granos; W. Cuss Hoard 1 cj muestras de algodones.

L. Bonomi Morelli y Ca. 19 cj cartuchos de seguridad, ferretería, vidrio; Pedro Bauer 12 bts algodones y muestras; Santiago Guido 3 cj algodones.

T. Rivara, 4 cjs algodones; Del Ré Cánepa y Cía 5 cjs algodones, sombreros de lana, ferretería. Santos García, 1 cj hule. A la órden, 3 cjs quincallería, artículos de acero, espejos, 200 cjs almidon, 100 damajuanas vinagre, 10 cjs cassia, 50 cjs bicarbonato, 500 damajuanas y 20 bris alcohol, 50 bts losa artificiales.

Augusto Hoffmann, 5 barriles cavenarias carbolineum, Manetti y Cassas, 12 cjs vidrio, vaselinas, drogas. Roberto Westerich, 400 damajuanas vacías, 1 cj máquina.

A la órden, 6 cjs vidrio, loza, artículos de hoja de lata, íd de fantasía, juguetes; Emilio Lozano, 6 cjs géneros de lana y algodon, cobertores, bonetería.

Ferrari y Volonto, 1 cj partes de bicicletas; á la órden, 610 fardos celulosa, 130 atados hoja de lata de hierro, 400 atados y 89 barras hierro planchuela, 11 bultos partes de máquinas, corchos, máquina para limpiar barriles; Hermann Ferber, 600 rollos alambre, 1 cj muestras.

J. J. Amezaga, 6 cjs géneros de lino y algodon; á la órden, 5 cjs muebles, 12 íd tubos de estaño, perfumería, bolillas; Gazzia Gil y Ca., 2 cjs arts de goma; hijos de Antonio Rubio, 6 cajones; R. Caffera y Ca., 2 cajones algodones y ferretería.

A. Costa fu Gio Batta, 5 cjs algodones, máquinas para coser; Hirschberg y Ca., 4 cjs ferretería, cintas de algodon, galones y pasamanería; Schwan Lüdeke y Ca., 4 cjs vidrio; á la órden, 2 cjs reverberos; Braceras Rademacher y Ca., 8 cjs algodones y muestras.

Pedro C. Facio, 2 cjs juguetes; Lorenzo Zabaleta, 5 cjs juguetes; Quirico Turali, 2 cj juguetes; Th. Lamp, 3 cjs hojalatería, vidrio; Eduardo Cooper é hijo, 63 bts arts de papel, pasamanería, ferretería, máquinas de coser, cubiertos, piezas de máquinas, porcelana, instrumento para estirar alambre, artículos de acero, alambre con púas, cadenas, palas, ejes de hierro, juguetes, cobertores, arts de cuero, muestras.

Trabucati y Ca., 41 bts vidrio, ferretería, arts de madera, lámparas, porcelanas, tijeras para esquilar.

Eugenio Barth y Ca., 5807 garrafones vacíos, 99 bts cápsulas para botellas, arts de lámparas, piezas de máquinas, arts huecos, sal de cuerno de ciervo, ácido tártrico, botellas vacías, lámparas, arts eléctricos, goma, muestras.

Engelbert Hardt y Ca., 5 cjs géneros para vestidos de lana y algodon, muestras; García y Ca., 5 cjs pizarras, arts de laton, bolitas para niños; á la órden, 4 cjs arts de vidrio y de papel; J. Balerio y Hno., 2 cjs porcelana, arts de carton.

Tálice y Moretti, 76 cjs achicoria, arts de acero, drogas; Juan Shaw, 300 atados alambre, 120 cjs máquinas de coser, 8 bts y 3 cjs íd íd íd, 20 cjs arts esmaltados, 15 bris alambre; Adolph Rabe, 4 cjs ferretería, 80 cjs máquinas de coser, 3 íd piezas de máquinas, 500 bris cemento, 10 cjs juguetes, 3100 rollos alambre; 4 cjs juguetes, 6 bultos y 1 cj arts de hierro, 35 cjs arts esmaltados, 3 bris hojas de zinc, 1 cj botones, 51 íd arts de coco, 1 cj muestras.

A la órden, 3 cjs material fotográfico, arts de madera, 3 cjs arts de goma, quincalla, arts de cuero y de carton; Comas Brunet y Ca., 27 fds pape; Juan A. Palma, 11 cjs lanas, algodones, sederías.

Rein y Ca., 10 cjs lanas, algodones, medias lanas, sedería.

Iglesias Hnos y Ca., 14 cjs ballena, algodones, abanicos, juguetes, porcelana, brochas, perfumería, pizarras, cuchillería; Pedro C. Faccio, 9 cjs arts de madera, álbumes, juguetes, arts para alumbrado, á la órden, 4 bris alambre de hierro, 52 bris clavitos.

Furest y Co., 6 cjs algodones; Beisso y Ca., 7 cjs drogas, hojalatería, cápsulas de alinde, jabon; Ernesto Quincke, 145 bts tubos de zinc para gas, máquinas para pelar, arts de vidrio, abiertos y materiales eléctricos, máquinas.

A la órden, 8 cjs juguetes, algodones, botones, medias lanas, cintas, linos; Beretta Fratelli y Gazzini, 4 cjs ferretería, arts de metal; J. N. Rossi y Ca., 300 sacos azúcar; Taranco y Ca., 2000 sacos azúcar; á la órden, 6 cjs útiles para cervecería, muestras de ferretería.

Bulow (hijo) y C.a, 22 cjs loza, vidrio, artículos de plomo, íd esmaltados, cuadros de papel; A la órden, 59 fardos papel; Prato Rossi y Montans, 3 cjs ferretería, pasamanería, bonetería; A la órden, 3 cjs herramientas, piezas de máquinas, 4 cjs vidrio.

Trabucati y C.a, 172 sacos hilo de yute; A la órden, 10 fds arpillera; Martin C. Torres, 10 fds paño de yute; Metzen Vincenti y C.a, 17 ovejas vivas; Staudt y C.a, 225 bts planchas para cajas, arts de cuero, sedería, relojes, instrumentos de música, aparatos fotográficos, géneros de punto, muebles encorvados, hilo de algodon, arts de papel.

En tránsito para Asuncion Gustav Moeller 11 bts papel, arts de vidrio, fonógrafos, jabon, arts de cuero, sedería, relojes, instrumentos de música, aparatos fotográficos, géneros de punto, muebles encorvados, hilo de algodon, arts de papel.

Entradas de los ríos y cabotaje

Salto y escalas, vapor nacional Helios á F. de Saltvarain, con pasajeros, encomiendas y la carga siguiente:

De Fray Bentos—N. y Felippe, 2 cjs mercancías.

De Buenos Aires—J. Liard, 1000 fardos de pasto; J. A. Smith, 250 bolsas harina, 400 íd afrecho; Mensagerías Fluviales del Plata, 1 pedido ruso.

Llevan valija

VIA FLUVIAL Y MARÍTIMA

Salen hoy:

Para Punta Arenas, Coronel, Talcahuano y Valparaiso, vapor británico Iberia.—Agencia, calle Misiones núm. 117.—Correspondencia en el Correo hasta las 3 p. m.

Para Antonina, Puerto Martinho y Corumbá, vapor nacional A. F. Braga.—Agencia, calle Piedras número 163.—Correspondencia en el Correo hasta las 3 p. m.

Para Buenos Aires, vapor argentino Eolo.—Agencia, calle Piedras números 142 y 144—Correspondencia en el Correo hasta las 4.15 p. m.

Para Buenos Aires y Uruguay, vapor nacional Helios.—Agencia, calle Piedras número 133—Correspondencia en el Correo hasta las 4.15 p. m.

Para Tenerife, Barcelona y Génova, vapor italiano Ducca di Galliera.—Agencia, calle Piedras número 142 y 144.—Correspondencia en el Correo hasta las 10 a. m.

Para Madera, Vigo, Amberes y Bremen, vapor aleman Crefeld.—Agencia, calle Solís número 12.—Correspondencia en el Correo hasta las 10 a. m.

Mañana:

Para Buenos Aires, vapor nacional Venus.—Agencia, calle Piedras núm. 142 y 144.—Correspondencia en el Correo hasta las 4.15 p. m.

El 25:

Para San Vicente, Génova y Nápoles, vapor aleman Scotia.—Agencia, calle Solís número 43.—Correspondencia en el Correo hasta las 9 a. m.

NOTA—La correspondencia se recibe en el kiosko situado en el muelle de la Aduana hasta última hora.

VIA TERRESTRE

La sucursal de Correos Terrestres calle Uruguay esquina Andes, ...

Montevideo, Junio 25 de 1899.—*La Direccion.*

HORARIO

[Horario de correos terrestres: líneas al Paso de los Toros, Nico Perez, Cerro-Largo y Artigas, Treinta y Tres, Maldonado y San Carlos, Rocha, Rosario y Puerto del Sauce, etc.; mayormente ilegible.]

Vapores esperados de ultramar en Julio

NOMBRE	BANDERA	DIA	DESTINO
Iberia	británico	22	Liverpool y escalas
Ducca di Galliera	italiano	22	Génova y escalas
Los Andes	francés	23	Burdeos y escalas
C. Prince	británico	23	Nueva York
Athos	alemán	23	Hamburgo
Bellini	británico	24	Amberes y Londres
Manila	italiano	24	Génova y escalas
Equitá	francés	25	Cádiz y escalas
Oravia	británico	27	Liverpool
Orcoba	italiano	29	Valparaiso y escalas
Ducca di Génova	italiano	29	Génova y escalas
Elba	británico	29	Southampton y escalas
Mendoza	alemán	30	Hamburgo y escalas

Vapores á salir para ultramar en Julio

NOMBRE	BANDERA	DIA	DESTINO
Gladys Royle	británico	23	Amberes
Iberia	británico	23	Valparaiso y escalas
Ducca di Galliera	italiano	23	Génova y escalas
Araucania	británico	23	Liverpool y escalas
Raphael	británico	23	Amberes
Crefeld	alemán	23	Bremen y escalas
Brasilian	británico	24	Liverpool y escalas
Dunottar	británico	24	Liverpool y escalas
D. di Torino	italiano	25	Génova y escalas
Scotia	alemán	25	Génova y escalas
Sonnenburg	alemán	28	Bremen y escalas
Oravia	británico	28	Liverpool y escalas

BAZAR DEL JAPON

Casa Martins, Carvalho y C.a

IMPORTANTE Á LAS FAMILIAS

ACABAN DE LLEGAR

los ricos caramelos Sarah Bernardt y Reina Victoria, surtido especial.

Galletitas de violeta para el té de las cinco.

» Social tea » » » social.

» Spuma de mar especial para enfermos.

» Flor de harina

» Champagne — para el champagne.

Té superior de familias á 0.80 cents. los 500 gramos.

» fino núm. 500 » 1.00 »

» extra » 1000 » 1.20 »

» Verde hisson » 1.80 »

Los ricos dulces y alfajores hechos por las monjas de Córdoba, de tomate, durazno, batata, guindas, zapallo, limon, naranja y de leche.

VENTAS POR MAYOR Y MENOR

Teléfonos de las dos compañías—Reparto á domicilio

343—25 DE MAYO—347

171-perm-2.ªpág-2ed

DOMINGO BASSO

Establecimiento de Horticultura y Arboricultura

FUNDADO EL AÑO 1868

CASA CENTRAL SARANDI 319.—Montevideo

Habiendo llegado la época del trasplante se avisa al público que el establecimiento cultiva y tiene disponible, la coleccion más completa (de Sud América) en árboles frutales, florestales, de adorno, de flores con 120 clases de rosales.

Pídanse los catálogos detallados con sus precios corrientes de plantas en general, y de rosales y semillas, que serán enviados gratis.

Especialidad en semillas de hortalizas forrajeras y de flores. Con los elementos que tiene el establecimiento, está en condiciones de atender cualquier pedido sea en la República ó fuera de ella.

Sucursales en Buenos Aires (Barracas) y Rosario de Santa Fé.

PRECIOS SIN COMPETENCIA

Los árboles libres de enfermedades

La comision especial nombrada por el Superior Gobierno para el estudio de las enfermedades de los árboles frutales, en la inspeccion efectuada el 27 de Mayo último á los establecimientos de Horticultura y Arboricultura de Domingo Basso situados en Colon y Sayago, no ha encontrado el parásito que ataca á los árboles frutales, conocidos por Mitilaspis Pomorum, ósea vulgarmente conocido por cochinillas comas.

1718-perm.2.ªpág.

NOTAS DE FÉNIX

... «El café, alimento de ahorro tan importante, se reemplaza por una mezcla impura de harina, de guisantes, miga de pan, caramelo, achicoria etc.

EL SIGLO, fecha 28 de Junio de 1900.

El gran café POLO BAMBA

Esta espada de Damocles, no caerá seguramente sobre el POLO BAMBA; pues este Establecimiento ha expendido, expende y expenderá siempre café puro y sin mezcla alguna.

Severino San Roman está dispuesto á toda hora á probar esto al que se presente.

Así procede quien, siendo cafetero DE VERDAD, no elabora café y no MEZCLA.

SEVERINO SAN ROMAN.

COLONIA 2, 4, 6 Y 8—CUIDADELA 112 Y 114

MONTEVIDEO

975-ag.16-3.ªpág.

Legad á vuestros hijos

buena salud y os bendecirán generaciones presentes y futuras. Infante risueño y rollizo era el hombre ó la mujer que hoy vemos fuerte y robusto. ¿Dónde están sus contemporáneos que eran débiles y raquíticos? Si existen, "viven muriendo," arrastrando vidas de miseria, aquejados de perennes dolencias. Asegúrese el porvenir del niño enfermizo. La "grasa" y el "alimento mineral" indispensables para las criaturas delicadas, como bien lo dice el célebre Profesor Cheadle, de Londres, se hallan en la Emulsión de Scott. Póngase en la botella que se da al niño la cuarta parte de una cucharadita de Emulsión de Scott y el resultado no se dejará esperar. Los hipofosfitos son "el alimento mineral" que tonifica y crea nervios y huesos fuertes. El aceite de hígado de bacalao digerido la "grasa" que los cubre de carnes sólidas, el blindaje contra las enfermedades.

La Emulsión de Scott es un remedio de que se puede depender para que los niños anémicos y raquíticos se conviertan en fuertes, rosados y rollizos.

Desconfíese de las imitaciones y de las "preparaciones" y "vinos" llamados de aceite de hígado de bacalao pero que no lo contienen. La legítima lleva la etiqueta del hombre con el bacalao á cuestas pegada al envoltorio.

De venta en las Droguerías y Farmacias. SCOTT & BOWNE, QUÍMICOS, NUEVA YORK.

Enfermos del Estómago

Curaciones desesperadas son con las que universalmente ha desterrado el DIGESTIVO MOJARRIETA á todos los otros remedios. Despues de probar con todo es cuando más se agradece su segura eficacia, que es la única verdaderamente completa y radical; pero es necesario exigir grabado el nombre del medicamento en cada bostia como garantía de superioridad evidenciada en millones de enfermos y reconocida por las más grandes eminencias médicas de Europa y de Sud América. Lo venden todas las Droguerías del mundo.

COMPAÑIA INGLESA DE SEGUROS CONTRA INCENDIOS (SOLAMENTE)

London y Lancashire

Establecida 1862 — Capital y reservas £ 3.201.080

Directorio local—Los señores Guillermo Galli, J. J. Amézaga, Pedro Ferrés, Pedro Rey, Ramon Rivera, Antonio Vitelli, Santiago Marexiano, Leoncio Gandos, Abdon Echenique, Guillermo de Bülow.

Banqueros—El Banco de la República Oriental del Uruguay.

Agentes financieros—En la campaña: Las sucursales del mismo Banco.

LA ÚNICA COMPAÑIA INGLESA DE SEGUROS ESTABLECIDA EN EL PAIS CON SUCURSAL AUTORIZADA Y REGISTRADA POR DECRETO DEL SUPERIOR GOBIERNO EN JULIO DE 1899

LOS SINIESTROS SE ARREGLAN EN MONTEVIDEO, SIN REFERENCIA A LA OFICINA PRINCIPAL

Oficinas: ZABALA 42. — L. COOPER. GERENTE LOCAL.

†

EDUARDO PEREIRA PINTO

Q. E. P. D.

Falleció ayer 22 de Julio de 1900

Amelia Gomez de Pereira Pinto, madre; Rodolfo, Alfredo, Emilia, Dolores, Elvira, Carmen y María Pereira Pinto, hermanos; María Capurro de Pereira Pinto y José A. de Freitas, hermanos políticos; Felicia Gomez de Amarante y Antonio Card (ausente), tíos; y demás deudos, invitan para el entierro de dicho finado que tendrá lugar hoy 23 del corriente á las 4 p. m., atencion que agradecerán.

Casa mortuoria: Zabala núm. 67.—Cementerio Central.—Única invitacion.

2ed.

Brésil	francés	28	Burdeos y escalas		
Río	alemán	28	Hamburgo y escalas		
Río Alpes	francés	30	Marsella y escalas		
Pampa	francés	31	Havre y escalas		
Cap. Roca	alemán	31	Hamburgo y escalas		

HIGIENE Y CONSERVACION DEL CUTIS

Tratamiento especial y exclusivo por la doctora Dolores Wilkinson de Brunetti, de la Universidad de Stanford (E. U.), la primera y única argentina especialista en la higiene de la tez.

Con los Baños faciales á vapor y el uso de los renombrados específicos de la doctora Dolores Wilkinson de Brunetti, se curan radicalmente puntos negros, espinillos, granos, barros, quemaduras, comezones de la piel, arrugas, pecas, paños, manchas del cútis, cicatrices de viruela y en general todas las infecciones, irritaciones é imperfecciones de la piel.

Método especial para el fomento del busto; extirpacion radical y para siempre del vello con la electrólisis; tratamiento del cabello, de las manos, los dientes, cejas y pestañas, etc., etc.

207—25 de Mayo—207

De 8 á 11 a. m. de 1 á 5 y de 7 á 9 p. m.

N. B.—La doctora D. Wilkinson de Brunetti; atenderá personalmente el consultorio, durante todo el corriente mes de Julio, debiendo luego regresar nuevamente á su consultorio principal de Buenos Aires.

Pídase la nueva tarifa de abono y el tratado sobre el «Cultivo de la Belleza» y catálogo de especialidades, que le remite gratis á las señoras que los soliciten personalmente ó por carta.

DESTILERIA EN ARRENDAMIENTO

Se ofrece en arrendamiento la destilería situada en el pueblo La Paz antes La Estrella.

Para tratar Piedras núm. 147.

1777-jl-26-3. pág.

DIVERSIONES PÚBLICAS

Teatro Solís—Temporada de invierno.—Direccion V. Consigli y C.a—Gran compañía dramática italiana.—Tina di Lorenzo-Flavio Andó.

El mártes 24 de Julio—Beneficio de Flavio Andó.—Se representará la comedia en cinco actos y dos cuadros de Ottavio Feuillet: «Il romanzo d'un giovane povero».

Teatro San Felipe—Compañía de zarzuela española—Dirigida por el popular primer actor don Federico Carrasco—Maestro director y concertador don Juan Anglada—Espectáculo por secciones.

Hoy lúnes 23 de Julio—Se representará lo siguiente: 1.° «El patio». 2.° Segundo acto de la misma. 3.° «Madre del cordero». 4.° «Colegio de señoritas».

Teatro Cibils—Gran compañía dramática española.—Director: Wenceslao Bueno.

Hoy lúnes 23 de Julio—Se pondrá en escena el drama en tres actos y un diálogo de José Echegaray: «El gran galeoto» y el juguete cómico en un acto de Chacel: «Lanceros».

El Fotocromo—Salon: calle 18 de Julio 206 casi esquina Río Negro.—El maravilloso descubrimiento del profesor Lumiere.—Único en el mundo.—La fotografía con relieve y colores naturales.—Gran premio en la exposicion de 1900.

Entrada—Para señoras y caballeros 0.20; niños: menores de 10 años 0.10.

Todas las noches de 7 á 10.

Casino Oriental—Direccion H. Beaudecourt.—Calle Florida 192, entre Soriano y Canelones.—Funcion todas las noches.

AVISOS

PASTILLAS DEL DOCTOR PUY

Basta una sola pastilla para calmar la tos y un día para curarla.

Las populares pastillas del doctor Puy son de eficacia absoluta en la Influenza, Tos, Bronquitis, Asma, Catarros, Resfríos, mal aliento, etc.

GARANTIDAS SIN OPIO

EN TODAS LAS BUENAS FARMACIAS

1260-perm.

Específico etéreo anti-reumático

DEL DOCTOR SERVETTI

Maravilloso medicamento para la cura radical del Reumatismo, Lumbago, Ciática, Dolores neurálgicos, dolores de pulmon, dolores musculares, etc.

Una pincelada sobre la parte enferma calma en el acto el dolor.

Depósito general: Droguería del Indio.

18 DE JULIO 114

MONTEVIDEO

1261-perm.

PARA EL DESARROLLO DEL CABELLO Y LA BARBA

QUININA MIGONE

890-dom-3.ªpág.

La nueva planta para forraje "SACALINA"

(Polygonum Sachalinense)

Opone una resistencia tenaz á las sequías

Produce 90 á 180 toneladas

de forraje verde por acre (4046 met. cuad.) en un año.

«Es más nutritiva que la alfalfa ó que la alfalfa mielga.»

Probada y recomendada por las más grandes autoridades; endorsadas por las más eminentes publicaciones en horticultura y agricultura de todos los países del mundo. Deinmenso valor para criadores de ganado, agricultores, hortelanos, floricultores, tamberos, estancieros, etc. Crece con una perfecta robustez aun en Siberia. Florece en las Indias. No requiere labranza para su plantacion. No necesita cultivo, abono ó replantacion. Las raíces penetran profundamente en el suelo. Una vez plantada, dura eternamente. Soporta la más serena sequía con impunidad. Crece en los terrenos más pobres. Alcanza gran frondosidad en las tierras húmedas. Prospera en lugares donde ninguna otra planta de forraje crecería. Los tallos y hojas tiernas son conocidos como un vegetal. Tallos y hojas, verdes y secas, son muy apetecidos por el ganado vacuno, caballar y ovino. Mas nutritiva que la alfalfa y la alfalfa mielga. Da de tres á cuatro cortes por año. Produce 90 á 180 toneladas de forraje verde por acre. Alcanza 14 pies de altura en el mes de Junio. Es un excelente abono para los terrenos. Se planta en cualquier época. Produce sombra para los ganados en verano. Proteccion contra las tormentas en invierno. Las inundaciones no la destruyen. El fuego no la mata. El ganado no puede hollarla. Se han vendido semillas al precio de $ 3500 oro la libra. Pida prospectos. Además incubadoras y colmenas Nord-Americanes, las mejores del mundo. Desnatadores de leche, máquinas, aparatos y útiles para la fabricacion de queso y manteca, se remite catálogos y precios gratis. Diríjase á Alejandro Reinhold, Buenos Aires, calle Belgrano esquina Bolívar. La casa mas grande y surtida en el ramo de lechería en toda América del Sud.

1861-ag 3.

POLVOS DEL DOCTOR GULIS, DE VIENA

El remedio más eficaz para las enfermedades del estómago. La influencia que ejerce es tal que una sola caja basta para que toda dolencia desaparezca por pertinaz que haya sido.

Los innumerables certificados expedidos por los principales médicos nacionales y extranjeros así lo atestiguan.

MARCA REGISTRADA

Único agente para la República O. del Uruguay.

S. R. ZABALÚA

159—CALLE MERCEDES—159

1564-perm-d.p.m.

BANCO HIPOTECARIO DEL URUGUAY

Amortizacion semestral de Cédulas Hipotecarias séries A y B y Títulos Hipotecarios séries C, D y E.

En la licitacion verificada hoy, fueron aceptadas las siguientes propuestas cuyo importe en efectivo podrán recibir los interesados desde el 23 del corriente mediante la entrega al Banco de las Cédulas y Títulos Hipotecarios respectivos, á saber:

Proponentes		Valor nominal	Tipo	Valor nominal
CÉDULAS HIPOTECARIAS SÉRIES A Y B				
Teodoro Escande	$	19.400	48.15	$ 9.341.10
Lorenzo Linardi	»	200	48.50	» 97.00
	$	19.600		$ 9.438.10
TÍTULOS HIPOTECARIOS SÉRIES C Y D				
Teodoro Escande	$	6.000	48.60	$ 2.916.00
Fco. E. Gavazzo	»	1.000	49.50	» 495.00
	$	7.000		$ 3.411.00
TÍTULOS HIPOTECARIOS SÉRIE E				
Fco. E. Gavazzo	$	100	75.00	$ 75.00

Montevideo, Julio 21 de 1900.

Juan J. de Aréchaga, Gerente.

Ferrocarril Central del Uruguay

AVISO

Se pone en conocimiento del comercio que desde el 1.o de Octubre próximo quedará nula la tarifa «Cerdos hasta 10 animales» comprendida en la Tarifa Especial núm. 8, debiendo despacharse desde dicha fecha por la tarifa de Encomiendas y á peso por animal. La tarifa de «Cerdos en grandes cantidades por wagon grande» seguirá en vigencia hasta nuevo aviso.

Montevideo, Julio 6 de 1900.

oct.1 — *La Administracion.*

Caja de la Deuda (?)

[Aviso parcialmente ilegible]

CASA CENTRAL—ZABALA 75

Capital autorizado	$	12.000.000
» suscrito	»	6.000.000
» integrado	»	5.000.000

SUCURSALES—Salto, Paysandú, Mercedes, Melo, Rosario, San José, Durazno, Florida, Minas, Canelones, Colonia, Flores, Tacuarembó, Rivera y Maldonado.

OPERACIONES DEL BANCO

Abre cuentas corrientes ...

Descuenta conformes, vale pagarés y demás documentos de comercio.

Da y toma letras de cambio y giros telegráficos sobre todas las ciudades de Europa, Río de Janeiro, Buenos Aires y todas sus sucursales del interior.—*El Gerente.* 2010-prm.

FERROCARRIL Y TRANVIA DEL NORTE

Habiendo fijado el directorio de la sociedad un dividendo de $ 50 plata por accion, correspondiente á las utilidades del semestre vencido, se avisa á los señores accionistas que pueden cobrarlo en el local de la Administracion, Misiones 183, todos los dias hábiles de 2 á 3 p. m., desde el 5 del corriente en adelante.

Montevideo, Julio 2 de 1900.

1859-ag.3 — *El Secretario.*

CASA DE COMERCIO EN SAN EUGENIO

EN VENTA

Llamo á propuesta por el término de 15 dias para la compra en un solo lote de la existencia, muebles y útiles de mi casa de negocio, que tiene un balance cerrado al 15 de Junio 1900 asciende á la suma de $ 4.633 13.

Dirigir la oferta en San Eugenio á mí y en Montevideo á los señores Engelbert Hardt y C.a ó Gibert, Perez Hnos.

TOMAS DARE LI

SAN EUGENIO

1971-jl.30

La Manchester

ESTABLECIDA EN 1824

Compañía Inglesa de Seguros contra Incendios

Los señores Francisco T. Piñeyro y Eugenio O'Brien nombrados Agentes Generales de esta antigua y acreditada Compañía de Seguros, participan á sus relaciones y al comercio en general que han recibido los poderes más amplios para asegurar edificios, muebles, almacenes, tiendas, barracas, etc., en las condiciones más convenientes y liberales.

La Manchester responde con su capital y reservas, que importan £ 2.600.000, de los siniestros, cuyo importe es abona en Montevideo, sin demora ni referencia alguna á la casa matriz en Inglaterra.

Para mas informes dirigirse á los señores

Piñeyro & O'Brien

188—Calle Cerrito—188

MONTEVIDEO

1788-perm.2ed.3.ªpág.

EL PRIMER ENSAYO

Villeneuve-de-Berg, 14 de enero de 1898.

Muy señor mío: Agradezco á V. mucho el atento obsequio que ha tenido V. á bien enviarme y puedo asegurarle que despues de haber empleado su maravilloso dentífrico el Dentol, encuentro un bienestar perfecto en la boca. Lo ensayé con desconfianza, creyendo que era uno de tantos dentífricos, y he concluido por adoptarlo para siempre.—María Ravedo, Grande-Rue, Villeneuve-de-Berg (Ardèche).

Sra. MARIA RAVEDO

Con gusto hemos reproducido la precedente carta, porque, en efecto, lo mismo el Agua que la Pasta, ó que el Polvo Dentol, son el dentífrico por excelencia, pues á su cualidad soberanamente antiséptica reúnen un perfume agradabilísimo, como ninguna otra de los conocidos.

Pero lo que ensayar ahora que tiene esa invencion, creado de conformidad con los trabajos del gran químico Pasteur, consiste en que destruye todos los malos microbios de la boca, impidiendo así, por lo tanto, la caries de los dientes ó curándola con certeza cuando existe, igualmente que las inflamaciones de las encías y las enfermedades de la garganta. A los pocos dias de usarlo, los dientes adquieren una blancura brillante, el sarro ó tártaro desaparece y queda en la boca una sensacion de frescura deliciosa y persistente.

Aplicado puro, por medio de una bolita de algodon en rama, el Dentol calma instantáneamente los dolores de muelas por violentos que sean, sin más que colocar dicha bolita sobre el diente ó muela enfermo.

Depositarios

Beisso y C.a, 216 220 calle 18 de Julio.

J. Muzante y C.a, 412 421 calle 25 de Mayo.

Armando Fabio, 114 calle 18 de Julio.

Miguel Rey, 121 Calle Ciudadela.

Menetti y Casas, 8 calle 18 de Julio.

Marquez, 347 calle Sarandí.

Baridon y Barilari, 283 calle Sarandí.

Calmet, 285 calle 25 de Mayo.

A los señores estancieros y cabañeros

Por el vapor aleman Cap. Roca llegaron 17 ovejas Rambouillet de las renombradas cabañas de Gnedelitz, Hundisburg y Peest. Estas ovejas han sido adquiridas el mes pasado en la importante exposicion de ganadería de Posen y ocho de ellas obtuvieron el Premio de Honor para el vencedor, la más alta recompensa.

METZEN-VINCENTI & C.a

MISIONES 84

2017-ag.21-3.ªpág.

ESPLENDIDO NEGOCIO

VENTA DE UN CAMPO Á CUATRO AÑOS DE PLAZO

En el departamento de Cerro Largo á nueve leguas distante de la ciudad de Melo y situado sobre la costa del Río Yaguaron, se vende una fraccion de campo compuesta de setecientas ochenta y una cuadras. Campo de ricos pastos, abrigado, de aguadas permanentes cercado todo el campo, alambrado, sin cardo ni abrojo, siendo un potrero cerrado á llave, tiene cerca de una legua de frente sobre el Río Yaguaron, poblado de ricos montes en los cuales hace diez años no se corta madera, títulos inmejorables. Se vende este campo, por la cantidad de cinco mil seiscientos pesos pagaderos en la forma siguiente: Mil seiscientos pesos, al pasar la escritura y los cuatro mil restantes por anualidades de mil pesos. El comprador podrá en seguida tomar posesion del campo. Del mismo puede sacarse el valor del campo y el campo sólo vale el precio... Para tratar, con Eleuterio Morlas en Montevideo, calle Tacuarembó núm. 210 a.

1963-ag.21

Premio de 16.600 fr.

Quina LAROCHE "Ferruginosa"

Dolores de Estómago, Anemia, Palidez, Pobreza de la Sangre, etc.

Farmacia de Esta, y en PARIS

A. CARASSALE

SUCESOR R. CARASSALE

CASA INTRODUCTORA—Calle 25 de Mayo 293

ALHAJAS

RELOJES

PIEDRAS PRECIOSAS

Artículos de plata de todas clases

CUBIERTOS DE COMPOSICION

CALIDAD EXTRA

MARCA R. CARASSALE

N. B.—Esta casa tiene además un surtido muy completo de objetos de arte y artículos de fantasía, de todas clases y de todos precios, que no admiten competencia como novedad y buen gusto.

ÚNICO AGENTE DE LOS AFAMADOS RELOJES PATEK PHILIPPE y C.o

Inventores del sistema Remontoir y de varios perfeccionamientos, cuyos relojes han obtenido siempre los más altos premios y recompensas en todas las exposiciones universales, y en las últimas han sido declarados «Fuera de concurso».

Lechería La Pampa

Leche pura producto de las mejores razas lecheras normandas, suizas, etc. En campo abierto, de excelente pasto, á galpon especial en invierno y á galpon franco en verano, á seis centésimos litro servida á domicilio.

Se reciben avisos en el escritorio.

184—CALLE PAYSANDÚ—184

MONTEVIDEO

2004-ag.19

FABRICA Á VAPOR

DE Caños de Plomo para Gas Aguas Corrientes y B...

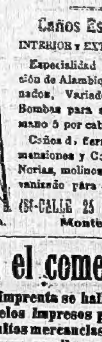

DE **Emilio Callegari**

Caños Estañados

INTERIOR Y EXTERIORMENTE

Especialidad en Construccion de Alambiques perfeccionados, Variado surtido de Bombas para ser movidas mano ó por caballos.

Caños de fierro de todas dimensiones y Construccion de Norias, molinos de acero galvanizado para extraer agua.

481-CALLE 25 DE MAYO-485

Montevideo

139-prm-dpm.

Para el comercio

En esta imprenta se hallan de venta los modelos impresos para «Relaciones de bultos mercancías que se remiten por Ferro-carril» conforme á la recientemente dictada.

ALFREDO B. HILL

DENTISTA AMERICANO

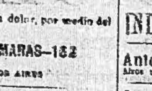

Extraccion de muelas sin dolor, por medio del ácido de azoe.

163—CALLE CÁMARAS—163

ESQUINA BUENOS AIRES

LA SALUD DE LA MUJER

MEDICAMENTO SOMETIDO Á LA APROBACION DEL HONORABLE CONSEJO DE HIGIENE

PREPARADO POR JOAQUIN LAGUNILLA (FARMACÉUTICO)

De resultados infalibles en la cura de las hemorragias del útero, leucorrea ó flores blancas, catarro cervical, hemorragias de las parturientas y dolores uterinos, en general en todas las enfermedades de la matriz, antiguas ó rebeldes.

Bastan dos meses de tratamiento para obtener el más completo éxito.

Depósito: en la droguería y farmacia de Roch, Capdevila, Jhan y C.a, Cerrito 367 al 371 y en las principales farmacias.

1858-ag 4.3.ªpág.

Gran Restaurant del Correo

CASA FUNDADA EN EL AÑO 1876

MONTEVIDEO

208—CALLE SARANDI—208

Frente al Palacio de Correos y Telégrafos

El propietario de este antiguo y acreditado establecimiento se complace en participar al público que, atendiendo á los deseos de su numerosa clientela y en particular de las familias, ha inaugurado un nuevo salon-comedor destinado solo á estas últimas. Además, la casa cuenta con otros espléndidos salones, entre ellos uno en el piso alto, para banquetes, reuniones, etc.

SE RECIBEN PENSIONISTAS Y SE LLEVAN VIANDAS Á DOMICILIO

Vinos italianos recibidos directamente de las mejores cantinas piemontesas.

PRECIOS MODERADOS

1989-jl 31. — ANTONIO MORANDI, Propietario.

NUEVOS PERFUMES para el pañuelo DE RIGAUD y C.ie

VIOLETA BLANCA

FLORES de AUVERNIA

Perfumes de Bermania

Cypris.

Luis XV.

Graciosa.

Lucrecia.

Ascanio.

Peau d'Espagne

Lilas de Persia.

Jabones y Polvos de Arroz á los mismos olores

8, rue Vivienne, á Paris

HIERRO GIRARD

El profesor Bérard, encargado de la Memoria á la Academia de Medicina de Paris ha comprobado «que los enfermos lo aceptan fácilmente, que lo soporta muy bien el estómago, remueve las fuerzas y cura la clorosanemia, y lo que particularmente distingue esta nueva sal de hierro es que no sólo no estriñe, sino que combate el estreñimiento, y elevando la dosis provoca numerosas deposiciones».

El HIERRO GIRARD cura la palidez de color, los calambres de estómago, el empobrecimiento de la sangre; fortifica los temperamentos débiles, excita el apetito, regulariza el trabajo mensual, y combate la esterilidad.

PARIS, 8, rue Vivienne.

BANCO BRITANICO DE LA AMERICA DEL SUD

ESTABLECIDO EN 1863

MONTEVIDEO—94 ZABALA 94

CASA MATRIZ: 2 MOORGATE STREET LONDRES E. C.

Capital suscrito	£	1.000.000
Id integrado	»	500.000
Fondo de reserva	»	340.000

SUCURSALES—República Argentina: Buenos Aires, Reconquista esq. Piedad y Rivadavia 2437 y Rosario de Santa Fé.

República Oriental—Montevideo, Brasil, Río de Janeiro, Santos, Sao Paulo, Bahía y Pará.

TASA DE INTERESES

(HASTA NUEVO AVISO)

Por depósitos á retirar con 7 dias de aviso 1 %

»	» 30	2 »
»	» 60	3 »
plazo fijo »	3 meses	3 »
»	6 »	4 »

3 de Junio de 1897.

W. Kerr Connell, Gerente.

Banco Comercial

ESTABLECIDO EN EL AÑO 1857

Capital realizado: $ 1.594.000

Desde la fecha, y hasta nuevo aviso, que se á tará, como de costumbre, en el despacho del Banco, regirá la siguiente tasa de intereses:

Por depósitos á plazo fijo / Por descuentos — Convencional

Por cuentas corrientes

Sobre los saldos, á favor del Banco, ... diez por ciento anual.

Sobre los saldos en contra del Banco, ... abona interés.

Montevideo, Diciembre 21 de 1899.

Enfermedades de la Garganta

PASTILLAS DE PALANGIÉ

de CLORATO de POTASA y ALQUITRAN

Las enfermedades de la boca, la inflamacion de la garganta, las aftas, la ulceracion de las encías, la esquinal de la lengua y del paladar, la ronquera, la irritacion de las cuerdas vocales, etc., no tienen remedio más eficaz y rápido que el clorato de potasa. Si se le agrega el alquitran cuyas propiedades balsámicas y purificantes son universalmente reconocidas, se acelera la curacion de estas penosas enfermedades y se obtiene un remedio que las combate á la vez por dentro y por fuera.

Las Pastillas de Palangié se disuelven lentamente en la boca, donde tienen tiempo de obrar como gargarismo; luego pasan al estómago y de allí á la sangre que se purifica bajo la benéfica influencia del alquitran.

Estas pastillas son muy solicitadas por los cantantes, abogados, miembros del clero, y demás personas llamadas á hablar en público.

Depósito en todas las Farmacias

Ferrocarril Central del Uruguay

ALERTA FOOTBOLISTAS

IMPORTANTE PARTIDO DE FOOTBALL EN PEÑAROL

Domingo 22 de Julio

TREN EXPRESO para llevar á los aficionados á este importante partido; saldrá de Montevideo, á las horas y precios siguientes:

Estaciones	Horas de salida	Pasajes de ida y vuelta primera clase	Segunda clase
Central	2.15	$ 0.30	$ 0.20
Bella Vista	2.20		
Yatay	2.25		

Tren de regreso partirá de Peñarol á las 5 p.m.

Julio 1.o de 1900.

jl.22 — *La Administracion.*

Se pone en conocimiento del público que desde el 1.o del corriente quedará abierta al servicio público y en carácter provisorio una parada en el kilómetro 112 de la línea á Minas y que se denominará "Parada Ortiz".

Las tarifas aplicables serán las de la estacion Minas para el tráfico á ó de la dicha parada y las tarifas de la estacion Solís para el tráfico entre la mencionada parada y la estacion Minas y vice-versa solamente.

Montevideo, Julio 11 de 1900.

ag.11 — *La Administracion.*

Se avisa al público que desde el 20 de Agosto próximo, empezará á regir una nueva tarifa de cargas de combinacion con el Ferrocarril Midland.

Montevideo, Julio 13 de 1900.

Ag.17. — *La Administracion.*

AVISO

Se pone en conocimiento del comercio que desde el 1.o de Octubre próximo queda nula la tarifa Cerdos hasta 10 animales comprendida en la tarifa especial núm. 8, debiendo despacharse desde dicha fecha por la tarifa de encomiendas y á peso por animal. La tarifa de Cerdos en grandes cantidades por wagon grande queda en vigencia hasta nuevo aviso.

Montevideo, Julio 6 de 1900.

ot. 1 — *La Administracion.*

EMPRESA TEATRO SOLIS

VENTA DE UN PALCO

En la Secretaría del Teatro Solís se encuentra en venta el palco número 11, por funcion, temporada ó hasta el 30 de Junio de 1901.

Montevideo, Julio 17 de 1900.

1978 jl.31 — *La Secretaría.*

INDICADOR PROFESIONAL

Antonio Carvalho Lerena — ABOGADO.—Calle Buenos Aires núm. 71.

Angel Guerra — CIRUJANO DENTISTA.—Tratamiento especial de las enfermedades de los dientes, y confeccion de todo de Prótesis dental, según los sistemas más modernos.—Calle Yapeyú 114 esquina Colonia.

Cárlos S. Pratt — TRADUCTOR PÚBLICO.—Calle Colon 40a. 1941-perm.

Cárlos María Pena — Ha vuelto á hacer cargo de su estudio de abogado. Río Negro 85.

Comesaña y Pose — REMATADORES.—Se ocupan de balances, correajes y comisiones en general.—Casa de remates y escritorio, calle Zabala núm. 26. Montevideo. 1709-prm

Doctor Juan P. de Freitas — Especialista en enfermedad de los niños. De regreso de su viaje á Europa, en donde se ha ocupado exclusivamente de las enfermedades de los niños ofrece al público sus servicios profesionales, contando con todos los instrumentos y aparatos para hacer un concienzudo y especialidad.—Horas de consulta de 2 á 4.—Zabala 127.—Teléfono La Cooperativa.—Lunes y viernes de 12 á 1 gratis para los pobres. 2065-ol.31

Dr. Canaval — Médico de las enfermedades venéreo ó sifilíticas y de la piel del Hospital de Caridad.—Consultas de 1 á 3.—Uruguay 313.—Teléfono: La Cooperativa.

Enfermedades del estómago

"COMPRIMIDOS PÉPSICOS"

Dr. PUIGGARI

Medalla de Oro, Exposicion Nacional de 1898 (única), BUENOS AIRES

ALGUNAS OPINIONES DE MÉDICOS ESPECIALISTAS:

Activan notablemente la digestion, permitiendo así, la admision de mayor cantidad de alimento; despues de una excesiva comida se efectúa la digestion rápidamente.

Con sus COMPRIMIDOS PÉPSICOS he conseguido modificar muchos padecimientos del estómago, como no lo he conseguido jamás con las pepsinas extranjeras, lo que me autoriza á pensar que ella es superior á las que hemos usado hasta ahora.—Doctor E. DEL ARCA, (decano de la Facultad de Ciencias Médicas).

Resulta pues, bajo el punto de vista fisiológico que la PEPSINA PUIGGARI es muy superior á las de Merck y Roudin.—Doctor L. INCHAUSPE, (jefe del servicio de enfermedades del estómago, Hospital Rawson).

Los COMPRIMIDOS han sido usados en este Hospital, comprobándose la bondad de su preparacion.—Doctor J. A. GONZALEZ TIAGA, (médico-director del Hospital de Clínicas).

En las digestiones laboriosas me han dado los resultados más favorables, hoy los ordeno con preferencia por considerarlos superiores en mucho á todas las preparaciones análogas que nos llegan del extranjero.—Doctor J. A. BOERI, (Profesor de Farmacia en la Facultad de Ciencias Médicas).

Con ninguna pepsina he podido observar el efecto digestivo tan rápido y seguro de sus COMPRIMIDOS.—Doctor A. MAZZ.

A iguales conclusiones llegan los doctores BARRAGA, BONOMINI, POPOLIZIO, GIMENEZ, ARIJON, GOMEZ PEÑA y CORREA LLOBET.

En las "enfermedades del estómago", como en las "malas y difíciles digestiones", "diarreas" "vómitos", etc. está indicado con éxito el uso de los

Comprimidos Pépsicos del Doctor PUIGGARI

Los COMPRIMIDOS PÉPSICOS tienen una accion enérgica que se manifiesta desde que se empieza á usarlos; accion que se ha comprobado en los diferentes HOSPITALES, á los cuales se ha remitido para su estudio por intermedio de la ASISTENCIA PÚBLICA. Los certificados emitidos y las opiniones escritas de distinguidos médicos, que obran en poder del autor, comprueban su benéfica y enérgica accion.

DEPÓSITO GENERAL: Yaguaron 162a

EN VENTA EN LAS BUENAS FARMACIAS

MONTEVIDEO

Precio de cada frasco, 1 ps.

1865-ag.18-2ed.

ALERTA TOMADORES.

La embriaguez se cura pronto con una sola caja de la preparacion anti-alcohólica del doctor Flamar. Ocurrir Daicui 230 de 9 á 11 de la mañana, de 3 á 5 de la tarde y de 8 á 9 de la noche.

1861-arm.

Es bueno saber

Que la casa G. Caviglia (antes B. Caviglia y Hno.) liquida á precios extraordinariamente rebajados todo el enorme surtido que representa las existencias de la antigua firma social.

Nadie, pues, debe hacer compra de muebles, sin antes conocer los precios de esta casa.

Hay muebles en grandes cantidades y de todas las clases imaginables.

Alfombras, espejos, consolas, pianos, etc. etc. todo se vende con grandes descuentos. Casa introductora y fábrica á vapor.

CALLE 25 DE MAYO NÚM. 321

ENTRE ITUZAINGÓ Y CÁMARAS

OMNIBUS

Al público — La Escribanía de don Eduardo Ganzo, se ha trasladado á la calle Zabala núm. 108, entre las de Rincon y 25 de Mayo. Ocúpase también de asuntos judiciales y administrativos.—Montevideo, 18 de Julio de 1900.

Banco de Cobranzas, locacion y Anticipos — 217 Misiones y Sarandí 179.—Se avisa á los señores accionistas que desde el 19 del corriente se pagará el dividendo correspondiente al primer semestre del corriente año.—Montevideo, Julio 17 de 1900.—*La Gerencia.*

Banderas — Confeccion de toda clase de banderas nacionales, extranjeras y de señales, á precios sin competencia y trabajo garantido. Se recomienda á los señores que deseen emplear bien su dinero, dirigirse á la calle Misiones núm. 66, Ibos.

Banco Ruso — Esta casa se encarga de compra y venta de valores nacionales en bolsa, Deuda Consolidada, Deuda Interior, Deuda de Empréstito Extraordinario 1.a y 2.a série 1897, Cert. de Tesorería, Cédulas y Títulos Hipotecarios y toda clase de acciones en general.—También se ocupa... valores en la calle Zabala núm. 66, frente á la Bolsa, Montevideo.

Burros garañones — Atencion, señores estancieros! Inglaterra necesita muchas mulas y por los burros garañones gruesos. Estas solo se obtienen, comprando un magnífico burro garañon de los recien importados de España (Cataluña) ó de los hijos de estos, que los hay; en venta en la cabaña del Ferrocarril de Fco. Lloret á la de estacion de San José.

Burro Garañon — Un magnífico burro garañon importado de España (Cataluña), de tres y medio años de edad, se halla en venta en la calle San José núm. 7 Montevideo.

Cocinera — Se necesita entendida en la profesion. Río Negro 171, esq. Colonia.

Caballo se vende — Hermoso potrillo de 3 años y medio, pelo zaino, media sangre, muy manso y excelentes condiciones para tiro. Razon Agraciada 674.

Direccion Gral. de Poderes — Se ha trasladado á la calle de Zabala núm. 175 esq. 25 de Mayo, así como el estudio del doctor don Arturo Terra y la escribanía del señor don Eduardo Garzón.

Dinero sobre hipoteca — Se da dinero cualquier cantidad que sea de ps. 100 para arriba sobre propiedades rurales ó urbanas que produzcan renta. Dirigirse á The Agency C.o of Uruguay Ld. calle Rincon núm. 27.

El doctor Pouey — Ha cambiado al doctor Pouey por todo el tiempo que dure su ausencia de Montevideo, la direccion de su Sanatorio y el cuidado de sus enfermos en general.

El establecimiento musical de Julio Mousqués participa al público y á su numerosa clientela que con fecha 28 de Julio pasado ha separado de su personal don Martin Galvez.

En venta — Se vende en el departamento de la Colonia, á una legua del Rosario Oriental, el molino de la sucesion de don José A. Artola, establecimiento construido con materiales de primer órden. Se venden los edificios, cerramientos, cabrerias y una tahona, sin uso y en buen estado, y á más 110 cuadras de campo de labranza de buena calidad. Se vende todo junto ó separadamente la referida industria, aprovechando la fuerza hidráulica.—Para más datos é informes en el Rosario Oriental en el mismo establecimiento y en San José Molino de Piedra Artola.

En venta particular — Un rico ropero mueble con chapa de mármol armazon y reloj candelario, mueble que perteneció al vapor Santander. Darán razon en la casa de remates de Alberto Salvagno, Sarandí y Misiones.

Fotografía — Depósito de artículos y productos especiales para fotografía. Se remiten copias de máquinas, aparatos instantáneos y útiles con detalles y precios.—Calle Cerro 163.

Fotografía — Se ejecuta todo trabajo de fotografía retocar, imprimir, cilindrar etc. Se hacen ampliaciones de todos tamaños retocados ó no, al lápiz, al óleo, pastel etc. Precios módicos. Trabajos garantidos.—Calle Cerro 163, sucursal calle Cerro 21.

Fotografía — Retratos al bromuro, al platino, al cloruro de plata, papel salado, etc.—Establecimiento moderno. Casa especial para retratos de niños y grupos.—Calle Cerro 163.

Fonda en venta — Se desea vender la Fonda Española con existencia, casa apropiada para cualquier ramo de comercio situada en el paraje más céntrico de esta capital, con un frente de 25 metros á la calle principal, por 50 de fondo. Se compone de un edificio bien construido con sus correspondientes salas, cuartos de acero, galpon con paso de balde y terreno para quinta. Para tratar con don Andrés Noreña en esta fonda.—Paso de los Toros, Julio 1.o de 1900.

Pianos y armoniums de Carlos Ott — Calle 25 de Mayo 252 entre Treinta y Tres é Ituzaingó.—Montevideo.

Invitacion — Se invita á los señores industriales y al público á la solemne inauguracion de la "Exposicion Permanente de Industrias Nacionales" fundado por José y Arturo Cabal é hijos, el edificio de la calle Buenos Aires núm. 283 entre Cámaras é Ituzaingó, que tendrá lugar el domingo 29 del corriente.

Los sordo-mudos — Aprenden á hablar por el sistema oral y se educan en el Instituto de sordo-mudos, calle Agraciada núm. 335.

La parisienne — Es una maravillosa tintura para el cabello y la barba absolutamente vegetal garantida sin ninguna sal metálica, la más barata y pronta, su aplicacion hace el cabello castaño y negro. De venta en la Ciudad de ... Es superior á ... América del Sud, completamente inofensivo que saca los niños de las canas brillantes y naturales y rejuvenece ...

Nuevo Banco Inglés — EN LIQUIDACION. Se avisa al público que el 2.o dividendo á razon de 6½ % sobre los vales del Nuevo Banco Inglés en liquidacion, en el escritorio de The Agency C.o of Uruguay Ld., calle Rincon núm. 27 desde el 23 del corriente. Los tenedores tendrán que dejar sus vales 24 horas para su revisacion.

Máquina á mano — PARA PICAR TABACO—Por un precio se vende una nueva sistema americano de cilindro y correas. Pisa 20 kilos por hora y tiene diez y siete graduaciones. Darán razon, Perez Castellanos núm. 3.

María Belhan Antello ó Antelo — Se ruega á esta señora quiera apersonarse á la calle 25 de Mayo núm. 407, casa de Rivera y Ca., por asuntos que le interesan.

Mueblería y Tapicería — De Juan Brugnoli, 18 de Julio 41—Últimas novedades—Ventas por mayor y menor.—Gran surtido de juegos de sala, escritorios, comedor, espejos y consolas, etc., instalaciones completas para matrimonios.

La casa se encarga de reformas de mueblería. Especialidad en cortinados, cortinas. Cuenta tambien con un completo surtido de tapicería.

Se atienden pedidos para campaña—Precio sin competencia.

Se alquila — Muy barata, una casa en la Aguada calle Agraciada 262a, compuesta de 2 pisos altos, el primero tiene 10 piezas y el segundo 8, ambos con todas comodidades, independiente uno del otro. Llave en la puerta de entrada. Para tratar en la misma.

Se alquila — Una casa compuesta de 14 piezas, se reforma á la moderna con todas comodidades propias para una numerosa familia y dos patios, piso en buena... Para informe á la calle Washington núm. 91—Para tratar calle Buenos Aires 119, con don Manuel Bastos.

Se arriendan — dos fracciones de campo de labranza, situadas en la 9.a seccion del departamento de Canelones. La estacion Montes, del Ferrocarril Central, está en el mismo campo. Por más datos, dirigirse: calle 13 de Julio núm. 329.

Sociedad Viticola Uruguaya — El Directorio de esta Sociedad participa al público y á su clientela que tiene su depósito en la calle Misiones 99 y 88, para la venta de sus vinos tintos y blancos, de su acreditado establecimiento "La Cruz" departamento de Florida. Se llevan los pedidos á domicilio é inmediatamente.—Teléfono La Uruguaya.

Yegua de tiro — Se vende un excelente animal que tira solo en su coche, de buena forma y sana, gran trotador y propio para carruaje. Agraciada 7.

MONTE DE PIEDAD NACIONAL

Esta Institucion, establecida sin mas objeto que el de beneficiar á las clases menos favorecidas por la fortuna y aun á aquellas acomodadas, en casos fortuitos de apremios que todos están sujetos á sufrir, ofrece adelantos en dinero efectivo sobre alhajas, muebles y toda clase de objetos que representen valor, desde la cantidad de un peso (oro ó plata) hasta mil de igual moneda, cobrando por intereses, tasaciones, seguro y otros gastos el 1 y 1/2 por ciento al mes. Las pólizas son renovables hasta dos años despues de realizada la operacion primitiva. La RESERVA IMPUESTA AL PERSONAL DE ESTA SECCION, BAJO LAS MAS SEVERAS PENAS, GARANTE EL INCÓGNITO.

Adelanta pequeñas sumas sobre fondos públicos y toda clase de títulos cotizables en la Bolsa de Comercio, como tambien sobre documentos de crédito de los Bancos de esta plaza, por cuyas operaciones cobra el 1 por ciento mensual, pudiendo ser amortizado el préstamo por mensualidades, bimestres ó trimestres, segun convenga al tomador.

Hace pequeños préstamos hasta la suma de doscientos pesos, con amortizacion de 10 por ciento mensual, á todas las clases productoras que tengan un negocio establecido en el perímetro de la ciudad, como ser: sastres, carpinteros, herreros, zapateros, talabarteros, hojalateros, modistas, impresores, tolderos, relojeros, etc. etc. con garantía de firma de arraigo y conocida, ya fuere industrial, comerciante ó propietario.

Por estos préstamos cobra el 1 por ciento mensual.

Adelanta dinero sobre sueldos vencidos y corrientes á todo el personal de empleados de la Nacion y pensionistas civiles y militares, cobrando por estas operaciones el 1 por ciento mensual.

Recibe depósitos á premio y á plazo fijo, desde la suma de 1 peso moneda nacional y abona por intereses hasta nueva resolucion.

Hasta 3 meses ... el 4 por ciento anual

Por 6 » ... » 5 » »

Por 12 » ... » 6 » »

1877-perm-3.ªpág. — *Orlando Ribero*, Gerente.

TOS

POR FUERTE QUE SEA, SE CURA CON LAS PASTILLAS DEL DR. ANDREU

Remedio pronto y seguro. En las boticas.

Ya sea la TOS catarral ó de resfriado, seca, nerviosa, ronca, fatigosa por fuerte y crónica que sea, se cura ó se alivia siempre con estas PASTILLAS, siendo sus efectos tan seguros y rápidos que casi siempre desaparece la TOS antes de concluir la primera caja.

Alivio ó curacion del ASMA ó sofocacion por medio de los CIGARRILLOS BALSÁMICOS ó los PAPELES AZOADOS que prepara el mismo Dr. ANDREU, con los cuales logra el asmático un alivio instantáneo y descansa durante la noche. Pídase el prospecto.

GRAN SURTIDO NUEVO DE APARATOS PARA AGUAS CORRIENTES

Precios verdaderamente módicos

Baños—Aporcelanados, Esmaltados y Charolados.

Lavatorios—Con llaves para agua fria y caliente.

Bidets—Con ducha: de loza y con mueble.

Water-Closets—Completos de todas clases y precios.

Calentadores—A gas y á carbon.

Piletas—De tierra y de hierro esmaltado.

Orinales—De loza y automáticos con mueble.

Baños de lluvia—De tirador y de llave.

Depósitos—De tirador y automáticos.

Mangas—De Cuero y lona para incendio.

Punteros—Para riego y para incendio.

Caños de Barro—Para cloacas.

Caños de hierro fundido—Para desagües.

Mangas—De goma con y sin alambre, para riego.

Postes y llaves—Para incendio.

Pedales—Automáticos para orinales.

Llaves, duchas, fuentes, juegos de agua, tanques de varias capacidades, uniones de hierro y de bronce, sifones de plomo, hierro y barro, desagües para baños, lavatorios y piletas, baldosas de variados dibujos etc. etc.

La Compañía se encarga de hacer instalaciones completas de cañerías y aparatos, contando para ello con operarios competentes y el material necesario, garantiendo su buen funcionamiento y á precios que no admiten competencia.

OFICINA DE AGUAS CORRIENTES SARANDI NUM. 136 / ALMACENES DE APARATOS PLAZA ZABALA NUM. 66 — EN COMUNICACION

Abiertas de 9 1/2 a. m. á 4 1/2 p. m.

Se invita al público á visitar los almacenes y conocer los precios

¡ 3 COSAS BUENAS !

YERBA PEPITA

ANIS TROPICAL

y CAÑA ALAMBIQUE

SAN RAFAEL NÚM. 1

No tienen rival y son preferidas por comerciantes y consumidores.

MASANÉS Y C.a

IMPORTADORES - MONTEVIDEO—CALLE MERCEDES NÚM. 88

1950-perm-3.ªpág.

VINOS DE LA GRANJA PONS

Depósito para la venta al por mayor, y en detalle para las familias

CALLE SOLÍS NÚMEROS 25 Y 60

Especialidad en vinos finos tintos y blancos de las cosechas de 1894-1895 y 1896.

Champagne Pons

Obtenido en Reina por fermentacion espontánea y natural elaborado por los procedimientos usuales

REPARTO Á DOMICILIO—TELEFONO: URUGUAYA 95

71-perm.

PACIFIC STEAM NAVIGATION COMPANY

LINEA QUINCENAL DE VAPORES ENTRE LIVERPOOL, RIO DE LA PLATA Y VALPARAISO

CON ESCALA MENSUAL EN PORT STANLEY (ISLAS MALVINAS)

SALIDAS DE MONTEVIDEO

SUJETAS Á MODIFICACION

PARA EUROPA

Oravia

(A dos hélices)

Capitan: G. Massey R. N. R.

Saldrá el 1 de Agosto de 1900

Para Río Janeiro, Lisboa, Vigo, La Pallice (La Rochelle) y Liverpool.

Orellana

Capitan: R. Archer

Saldrá el 10 de Agosto de 1900

Para Río Janeiro, Bahía, Pernambuco, Lisboa, Coruña, La Pallice (La Rochelle) y Liverpool.

PARA EL PACIFICO

Iberia

Capitan A. J. Mc. Watt

Saldrá el 23 de Julio de 1900

Para Punta Arenas, Coronel, Talcahuano, Valparaiso y demás puertos del Pacífico.

Liguria

Capitan: F. E. Kise

Saldrá el 6 de Agosto de 1900

Para Port Stanley (Islas Malvinas), Punta Arenas, Coronel, Talcahuano, Valparaiso y demás puertos del Pacífico.

Los vapores Orellana y Oravia no llevan pasajeros de 2.a clase.

Aviso especial—Los vapores de la Compañía, empezando con el vapor que saldrá de Montevideo el 7 de Julio próximo para el Pacífico, harán escala mensualmente en Port Stanley (Islas Malvinas) para conducir pasajeros, correspondencia, y pasajeros y carga. Harán también escala mensualmente en Port Stanley á la vuelta del Pacífico para Europa, empezando con el vapor que saldrá de Valparaiso el 17 de Julio próximo.

Se expiden pasajes para los siguientes puertos de España—Vigo, Carril Coruña, Ferrol, Rivadeo, Gijon, Santander y Bilbao.

Todos los vapores llevan médico y mucama, están iluminados á luz eléctrica, y provistos de todas las mejoras modernas para la comodidad de los pasajeros.

La luz eléctrica queda á servicio de los pasajeros en sus camarotes toda la noche.

Se sirve Vino de mesa gratis á los pasajeros en todas las clases.

Tarifa de pasajes rebajada para todos puertos.

Boletos de retorno y órdenes de pasaje desde Europa expedidos á precios módicos y válidos por 12 meses.

Se expiden boletos para todos los puertos del Pacífico y Australia etc.

Por pasajes fletes y demás pormenores, ocúrrase á

WILSON, SONS & C.o LIMITED

AGENTES

Calle Misiones 117 MONTEVIDEO | Reconquista 323 BUENOS AIRES | San Lorenzo 1125 ROSARIO

Santos, San Paulo, Río Janeiro, Bahía, Pernambuco y San Vicente

3150-perm.

BANCO DE LONDRES Y RIO DE LA PLATA

LONDRES, PARIS, BUENOS AIRES, MONTEVIDEO, ROSARIO DE SANTA FE, MENDOZA, BAHIA BLANCA, PAYSANDU, RIO DE JANEIRO, PERNAMBUCO Y PARA.

Capital autorizado	£	2.000.000 ó sean	$	9.400.000
Idem suscrito	»	1.500.000 ó sean	»	7.050.000
Idem realizado	»	900.000 ó sean	»	4.230.000
Fondo de Reserva	»	1.000.000 ó sean	»	4.700.000

Sucursal en Montevideo, calle Cerrito núm. 203

El Banco da cheques sobre Italia con el timbre italiano correspondiente.

El banco da y vende giros sobre las principales ciudades de los países siguientes: á saber: Africa, Australia, Alemania, Bélgica, Brasil, Chile, Escocia, España, Estados Unidos, Francia, Holanda, Inglaterra, Irlanda, Islas Canarias, Italia, Portugal y se expide giros postales sobre todos los pueblos de Italia

TASA DE INTERESES

desde el 1.o de Enero y hasta nuevo aviso, regirán los intereses siguientes.

SE ABONA: Sobre depósitos en cuenta corriente Nil.

» á retirar con 30 dias de aviso, 1 por ciento anual.

» por 3 meses fijo, 2 »

» por 6 » 3 »

» por 12 » 4 »

SE COBRA: Descubierto en cuenta corriente — DESCUENTOS: Convencional.

Montevideo, Enero 1.o de 1897 — C. J. Nuttal, Gerente.

Dr. Diaz Ramirez — MÉDICO-CIRUJANO—Se dedica con preferencia á las enfermedades de la Obesidad—Coto—Mixedema é Impotencia y especialmente á las afecciones de los pulmones y de las vías respiratorias empleando el aire ozonado.—Consultas de 1 á 2.—25 de Mayo 420.

D. Juan B. Bado — Se ocupa exclusivamente de las enfermedades del riñon, vejiga y uretra. Consultas de 1 á 3 1/2.—Uruguay 190.

Dr. Eduardo Payssé — Ha trasladado su consultorio médico á la calle Misiones núm. 237a, entre Sarandí y Buenos Aires. Consultas todos los dias de 2 á 3 de la tarde.

Doctor Luis Morquio — ESPECIALISTA EN LAS ENFERMEDADES DE LOS NIÑOS—Consultas de 1 á 3 p. m.—Teléfono Montevideo. Calle Uruguay 125 casi esquina Convencion.

Dr. José L. Deambrosis — Médico-Cirujano-Partero de las facultades de Génova y Montevideo. Consultas de 1 á 3 p. m. Calle Uruguay 252.

Doctor Antonio R. Carballido — MÉDICO-CIRUJANO.—Especialista en las enfermedades de las vías génito-urinarias, sífilis, vejiga, etc., y venéreo-sifilíticas. Calle Mercedes 264. Consultas de 1 á 3.

Dr. Juan Servetti Larraya — MÉDICO-CIRUJANO.—Tratamientos especiales, para la curacion radical del reumatismo y de la sífilis.—Horas de consulta, de 1 á 3 p. m.—18 de Julio núm. 242.

Doctor Antonio Lebano — MÉDICO CIRUJANO de Hospital Italiano, ex-asistente de la clínica dermosifilopática del prof. De Amicis de Nápoles.—Se ocupa especialmente de las enfermedades de la piel y venéreo-sifilíticas. Consultas de 1 á 2 p. m.—Calle Ituzaingó 174, entre Sarandí y Buenos Aires Montevideo.—Teléfono, Cooperativa.

Dr. Manuel Quintela — Se dedica exclusivamente á las enfermedades de los oídos, la nariz y la garganta. Ha trasladado su consultorio á la calle 18 de Julio núm. 237.

Eduardo Acevedo — ABOGADO—Calle Treinta y Tres núm. 194.

Doctor García Lagos — MÉDICO—CIRUJANO—Consultas de 1 á 3 p. m.—Uruguay 192.

José Pedro Ramirez — ABOGADO—Calle Río Negro núm. 61.

Doctor Eduardo Martinez — Ha hecho cargo del consultorio y de la clientela del doctor Navarro, durante su ausencia. Consultas todos los dias de 1 á 3, calle Rincon núm. 23.

Jacinto de Leon — Especialista en enfermedades nerviosas; cerebro, médula nervios. Plaza de Cag... núm. 240.

Doctor Rodriguez Castroman — MÉDICO-CIRUJANO.—Especialista en las enfermedades del estómago, del hígado, anemias de la sangre pálidos y afecciones de la digestion y nutricion. Consultas de 1 á 3 p. m. Se ha trasladado á la calle 25 de Mayo núm. 47a.

Juan Cárlos Blanco — ABOGADO—Calle 25 de Mayo núm. 66.

Dr. Pedro J. Aicardi — Médico cirujano. Especialista en las enfermedades de las vías génito-urinarias venéreo y sifilíticas. Consultas de 1 á 3. Calle San José 63 casi esquina Andes. Lunes, miércoles y viernes de 10 á 11 para señoras.

Luis Melian Lafinur — ABOGADO—Calle de Sarandí núm. 98.

Lorenzo Garcia — PROCURADOR—Acepta poderes, se encarga del cobro de alquileres y de la tramitacion de asuntos judiciales ó administrativos y del arreglo de sucesiones y testamentarías. Escritorio calle 18 de Julio núm. 240.

Doctor de Leon — Enfermedades del sistema nervioso, cerebro, médula y nervios.—Consultas de 1 á 3... GIMNASIO MÉDICO BALNEARIO, Plaza Libertad número 69.

Martin C. Martinez — ABOGADO—Calle Ciudadela núm.

Ruperto Perez Martinez — ABOGADO—Misiones núm. 127.

FOLLETIN (25)

JORGE OHNET

La Gente Alegre

me ayudaría á expresar. Es el dueño soberano de las acciones humanas, y cuando él decide, no hay, mas que resignarse á sufrir ó á ser feliz. Entre estos dos extremos, no dude usted que escojo el último.

Al pronunciar estas últimas palabras, Thomiès sonreía alegremente y el tono jovial y humorístico daba á su sentimental manifestacion el gusto moderno y burlon que caracterizaba á su lenguaje habitual. Rosa respondió sin rodeos:

—En una palabra; eso quiere decir que usted me ama.

El jóven respondió con más emocion de la que quería aparentar:

—No trataré de ocultarlo por más tiempo.

—Pues bien, amigo mío; como es imposible, por grande que sea su corazon, que se reparta entre dos afecciones, es preciso que usted se resuelva. Tengo mucho orgullo y no admitiré jamás que un hombre que se ocupe de mí pertenezca á otra mujer. Para dar el paso que hoy da usted y para hablarme como me habla, debo creer que ha tomado un partido. Quisiera oír confirmar esto por su boca.

Thomiès se preparaba á responder, pero ella le contuvo con un ademan.

—Escúcheme usted todavía un instante. Puesto que he empezado á hablar, más vale que llegue al fin de mis explicaciones. Así me será más fácil escuchar á usted después. Acaso le parezca singular que yo aborde con usted un asunto tan delicado, pero tengo para ello dos excusas. En primer lugar, no tengo madre y no puedo contar sino conmigo misma; y después que no soy ya una niña. Tengo veintiseis años y mantengo ningunas no se ocultan para decir que soy una solterona. Lo que es un defecto en unos casos, debe ser una ventaja en este, pues una solterona puede decirlo y oírlo todo. Por esto me ocupo hoy por mí misma de mis asuntos y trato con usted sin reticencias cuestiones que tienen una importancia capital para mi porvenir.

Thomiès se inclinó con deferencia y dijo:

—Habla usted con una entera libertad de madura razon, déjeme usted que lo confiese, y lo que más me encanta es esa seguridad de poderla considerar como una compañera de existencia de espíritu abierto é inteligencia clara. La belleza de la cara y el encanto exterior no son cosas raras entre nuestras sociedad, en la que mi vez he encontrado jóvenes seductoras y dignas de ser amadas. Pero lo que es casi nunca se encuentra unido á las buenas prendas físicas es la claridad de juicio, la recta razon, la altura de miras que hacen á las mujeres superiores. No extrañaría á usted nada que yo la dijese que me había enamorado de sus lindos ojos y de su encantadora sonrisa, pero prefiero que usted comprenda bien que si he entrado en mi corazon, pasando por mi cabeza, es porque aprecio especialmente su valor moral.

El jóven daba muestra de gran habilidad hablando de este modo, pues así hería al lado más sensible del amor propio de Rosa, considerando como una injuria la triste experiencia de la vida que había adquirido en el trabajo y en la pobreza.

El decirle que le gustaba porque no se parecía á ninguna de la jóvenes que había conocido era mostrarse un diplomático de primer órden.

En una palabra, era explicar honrosamente un matrimonio que se parecía mucho á una union de conveniencia, considerando bajo ciertos aspectos.

Afirmar que era su razon lo que amaba en ella probaba que él era á la vez razonable y enamorado, y convertía en cualidad la escasez de poesía que podía dirigírsele de razonar demasiado.

Rosa percibió que Thomiès exageraba la habilidad, pero ya había explicado con tanta franqueza y, sobre todo, había presentado su proposicion con una gracia tan aceradora y tan digna, que la jóven sufrió la fascinacion de su encanto y sin la conciencia de que era su acaso seducida por un hábil actor, no se resignó á la seduccion, tan agradable la encontraba.

Sin embargo, contestó:

—No crea usted que es la mitad de lo que usted me dice y eso basta para satisfacer mi modestia. No he propuesto nunca inspirar una pasion violenta, pero sé que merezco un poco de estimacion. Acepto, pues, sus protestas y creo en su palabra.

Rosa le ofreció la mano y él la cogió, pero sin besarla. Después, mirándola fijamente, como para hacer penetrar en el fondo de su pensamiento su declaracion solemne, dijo:

—Desde este instante pertenezco á usted, Rosa, y nada existe para mí fuera usted.

La jóven sonrió y cerró los ojos como para concentrar en sí misma la impresion de dicha que sentía. Después, cambiando de tono, dijo con la libertad que tenía por costumbre cuando hablaba á Thomiès:

—Eso está muy bien. En adelante reinará entre nosotros una confianza completa. Aprovechémosla, si á usted le parece, para suprimir los intermediarios. Ha habido entre nosotros algunos que son comprometedores y hay que prescindir de ellos.

—¿A quién alude usted? preguntó Juan con un poco de embarazo, pues veía surgir una complicacion que le molestaba mucho.

—A la señora de Retif, contestó Rosa muy claramente.

—¿No ha sido buena para usted? En general es una amiga segura.

—Concedido. Yo no pondría en cuarentena su persona, aunque he sabido cosas suyas que me disgustan, si tuviera segura de que se limitaba á ser mi amiga.

—¿Qué piensa usted que quiere ser?

Ambos se miraron un instante y después dijo Rosa:

—¿Pero no lo sospecha usted?

—No, por cierto.

—Pues bien, voy á ponerle á usted al corriente. Desde que entramos en la sociedad de los Laiglise, me parece que ocupa mucho de Valentina. Yo he creído en lo que porque mi padre es libre, me agradaba esta mujer muy agradable, pero no del todo y no suficientes al que los pueden admirar en el corazon de aquel del mundo. Sabemos que son personas y en una pena.

No consentiría, sin embargo, en dejarle comprometerse por inexperiencia. Yo por debilidad algo que no convendría á su seguridad moral. La de Retif es seductora, amable, buena, y ha engañado á mi padre hasta ahora no me ha engañado á mí.

Pero he tenido ocasion de examinar más de cerca su conducta, he procurado adquirir datos y la casualidad me ha puesto en condiciones de modificar mis juicios hasta el punto de considerar á la señora de Retif como una mujer muy peligrosa. Sin embargo, ocurre como en ese caso dos nuestros amigos y nada en esa accion es en sus palabras que podría motivar una ruptura con ella. Estamos en ese mundo en que vivimos que nos han de hacer olvidos tan numerosos, ni rebajen á los que les llevan. Todos continúan viéndolos y recibiéndolos en su casa, sin preocuparse por su conducta y limitándose á considerar las apariencias. Da este modo pasa una las veladas, como lo hice yo anoche, rodeada de mujeres que tienen amantes, á las que muchas de ellas deben el lujo que ostentan.

Tan tolerado está esto, que ni siquiera se nota, siempre que el exterior sea decente y correcto. Y el que se permitiese protestar contra tal relajamiento de costumbres y contra semejante abandono de todo pudor, sería considerado como una especie de fósil, se le señalaría con el dedo y, probablemente, sería vituperado sin indulgencia.

—Todo lo que usted dice es perfectamente exacto y justo, pero ¿qué le vamos á hacer?

—Me respondió usted con las mismas palabras que mi padre cuando el otro día abordé con él la misma cuestion. Todo lo que se puede hacer es guardarse cuidadosamente contra esa corrupcion y defender de ella á los suyos. Por esta razon hablé á usted de la de Retif. Como amiga, puede pasar, aunque sea sin un poco fuerte; pero como madrastra.

Al pronunciar estas palabras Rosa miró á Thomiès, el cual comprendió que había llegado el momento de tomar un partido. ¿Iba á defender á Valentina, ó iba á entregarla á Rosa? Había que decidirse en un segundo. De lo que respondiera dependía lo porvenir. La del deber de la opinion que Rosa formase de su lealtad, de su delicadeza, de su lealtad.

¿Podía hacer traicion á la jóven en el momento en que acababa de poner la mano en la suya? ¿Podía abandonar á Valentina, que era para él una aliada tan útil y que sería una enemiga tan peligrosa? Thomiès adoptó un término medio. Se decidió á satisfacer á Rosa confirmando su juicio y reservó el porvenir de Valentina no poniendo á ésta en estado de amenaza.

—Como madrastra, dijo, la de Retif, es imposible. Tiene usted mucha razon. No la conozco sentada á la mesa de su padre de usted, teniéndonos á nosotros á su lado. Este cuadro basta para explicar y juzgar la situacion, que es enteramente inadmisible. Como amiga, es aún un poco fuerte, segun decía usted muy bien, pero en la vida hay que transigir. Si la de Retif ha tomado mucha influencia sobre su padre de usted, no podemos impedirles que la vean.

Y usted tiene interés en estar bien con una persona que, muy dispuesta, le causaría dificultades sin número. Si usted no la conociese, yo le aconsejaría que trabase amistad con ella. Pero son ustedes íntimas y volverle la espalda sería mucho rigorismo y una mala política. ¿Qué arriesga su padre de usted siendo su amigo?

Rosa respondió tranquilamente:

—Gastar mucho dinero. Pero esto importa poco, puesto que lo tiene.

Thomiès sonrió.

—Decididamente, es usted la persona sensata y fuerte al mismo tiempo que indulgente que yo había adivinado. Esta usted muy bien enterada. Valentina es un abismo sin fondo. ¿Pero quién la ha proporcionado á usted esos datos?

—La casualidad.

—¿En que forma se ha presentado?

—En la forma de una modista á quien usted compró un sombrero en Blois, que era entonces su compañera y de la que soy en la actualidad socia comanditaria.

—Thomiès sin recoger la ilusion, hizo un gesto de cómico espanto.

—¡Ha mirado usted los libros! ¡Diablo! Ha debido usted ver pagos curiosos.

—En efecto. Y he sabido que Laiglise pagó unos cuantos miles de francos de sombreros en 1897.

—¡Eso no fué nada para lo que vino después! Pero ya ha pasado. Ahora creo que ya no satisface y que el viento sopla de otra parte.

—¿Se consolará?

—Siempre se consuela todo el mundo.

—¿No intentará retener á Volantina?

—Seguramente. Pero ¿de qué le serviría? ¿Se puede forzar las inclinaciones ni comprimir los sentimientos? ¿Existe un tirano, por poderoso que se le imagine, que pueda encadenar el amor de una mujer á remainar el de un hombre? La persuacion es vana, la violencia inútil, triunfar de Almaviva, ni ésto de Quaraibin.

En cambio si á Rosina es la habiera antojado natas del brillante mancebo, todas las trazaderas de Basilio y todos los artificios de Fígaro hubieran bastado para cambiar las fantasías de corazon de la hermosa pupila! ¡De ningun modo! Cuando se ama, eso es el todo.

Cuando ya no somos amados, no nos queda nada que hacer. Los personas hábiles, cuando ven que la ternura con que contaban va en descenso y les va pronto á faltar, se arreglan de modo que ese cariño que se va se transforme en amistad duradera. Así prueban moderacion y buen gusto y dan un ejemplo excelente. Conveng usted en que es más conveniente salir sin despedirse que marcharse dando un portazo.

—¿Y piensa usted que Laiglise tendrá esa cordura?

—Lo espero por él. ¡Qué ganaría con obrar de otro modo? Haría que la de Retif le odiase, daría pruebas de mal educacion, turbaría la tranquilidad de los que le rodean y haría perder á todos la paciencia si las mujeres á quienes quisiera hacer dirigirse. En cuanto á su padre de usted ¿qué es puede temer por él?

—Alguna violencia de Laiglise.

—Sí, Esteban no tiene filosofía. Es un niño mimado para el que no existen los obstáculos. Pero nosotros estaremos siempre á punto de calmar su rencor. Además, su padre de usted le ha prestado una fuerte suma y el pensamiento de que se debe dinero inclina siempre ciertos respetos. No se trata como á un ladron á un hombre á quien se debe cerca de un millon. Esto aparta de que se pueda necesitar aumentar la deuda... Y entonces es imponer las concesiones...

—¡Qué horrible es todo eso! dijo Rosa con verdadera tristeza. ¡Qué deplorablemente falsas están las condiciones de la existencia en la sociedad en que vivimos! Lo que es infamia pasa por virtud, y los más viles desfallecimientos de conciencia se convierten en pruebas de tacto y de conveniencia que se precisa admirar. ¡Cree usted que una sociedad que llega á tal grado de rebajamiento moral puede defenderse mucho tiempo contra la desorganizacion completa? Jamás se ha visto nada semejante... ¡mucha podredumbre y ésta tras la descomposicion.

—¡Bah! Los filósofos nos están contando eso hace muchos siglos. ¡Piensa usted que el cuadro exactísimo que acaba de pintar es nuevo? Siempre ha sido lo mismo. Todos los moralistas han anatematizado á la sociedad de su tiempo y no por eso se ha acabado el mundo. Ves usted si las convulsiones más violentas han modificado la marcha de la humanidad.

No es el mundo lo que hay que cambiar, sino los que lo habitan. Mientras exista el hombre tal como es desde Adan y Eva, se entregará á las mismas aspiraciones, á las mismas pasiones y á los mismos crímenes. Perdóneme usted, Rosa, que me muestre un poco pedante.

No es mi costumbre, pero me ha parecido que su crítica se refería en parte á mí y al defender á los demás he querido defenderme yo mismo. Crea usted, por lo demás, que participo de su desden por una sociedad que no tiene otro culto que el del placer, y que si no reconozco el poder de modificarla, trataré de mantenerme con los menos posible.

Rosa aprobó con la cabeza é iba á contestar cuando se abrió la puerta del salon y apareció Tremigluires sonriendo.

—¡Ah! ¿Estais en conferencia?

—Hace dos horas estamos charlando.

BANCO ITALIANO DEL URUGUAY

Asamblea General Ordinaria

SEGUNDA Y ÚLTIMA CONVOCATORIA

No habiéndose presentado á suscribirse el número de accionistas requerido por el artículo 38 de los Estatutos, se convoca á los señores accionistas á la Asamblea General Ordinaria que tendrá lugar el 27 del corriente mes en las oficinas del Banco, calle Cerrito núm. 134, á las 4 p. m.

La asamblea tiene por objeto dar lectura de la Memoria, que el Directorio presenta á los señores accionistas, correspondiente al semestre pasado, acompañada del Balance General, Cuenta de ganancias y pérdida é Informe de la Comision de Cuentas.

El Registro de Acciones quedará cerrado el 19 del corriente de conformidad con el artículo 12 de los Estatutos.

Se previene que, segun lo dispuesto por el artículo 38 se procederá á deliberar con el número de accionistas que se presente.

Montevideo, 12 de Julio de 1900.

1944-jl.27.

AVISOS OFICIALES

Comision Nacional de Caridad y Beneficencia Pública

PABELLON DE OBSERVACION EN EL MANICOMIO NACIONAL

Llamado á licitacion

La Comision Nacional de Caridad y Beneficencia Pública llama á licitacion para la construccion de un pabellon de observacion en el Manicomio Nacional, con sujecion á los pliegos de condiciones, memoria descriptiva y planos confeccionados por el Departamento N. de Ingenieros que pueden consultar los interesados en la Secretaría General, Hospital de Caridad, calle Washington, todos los dias hábiles de 10 a. m. á 4 p. m.

Las propuestas se presentarán bajo sobre cerrado en el sellado correspondiente y serán abiertas en acto público en la referida secretaría el dia 6 de Agosto próximo á las 4 p. m.

La comision se reserva el derecho de aceptar la propuesta que á su juicio sea mas ventajosa ó de desecharlas todas.—Montevideo, Julio 21 de 1900.—*La Direccion.* 2016-ag.6

Direccion General de Impuestos Directos

Esta Direccion llama á propuestas para la impresion litográfica de 18.000 Planillas de Contribucion Inmobiliaria; 400 Recibos Provisorios de id; 1.000 Recibos para el Impuesto Rural de Instruccion Pública; 1.000 Patentes de Perros (Urbanas) y 1.000 Patentes de Perros (Rurales) para el cobro de dichos impuestos en el departamento de la Capital durante el ejercicio 1900-1901, las que deberán formularse con sujecion á los modelos y pliego de condiciones que estarán de manifiesto en la Secretaría de la misma todos los dias hábiles de 10 a. m. á 4 p. m.

Las propuestas se presentarán en dicha Secretaría donde serán abiertas el dia 25 del corriente á las 4 p. m. á cuyo acto es indispensable la presencia de los señores proponentes.—*Victor Reineri.*—V.° B.°—*Filippone.* jl.26

Junta Económico Administrativa de Rocha

Llámase á licitacion pública para el establecimiento del alumbrado eléctrico de esta localidad con arreglo al pliego de condiciones que se encuentra á disposicion de los interesados en la oficina del Departamento Nacional de ingenieros.

El alumbrado público que será abonado con rentas municipales contará *doscientas lámparas de incandescencia* de 12 bujías para calles, plazas y el frente de los edificios públicos siendo las demás instalaciones de cuenta de los interesados.

Las propuestas deben de presentarse en el sellado correspondiente y bajo sobre cerrado, antes del 15 de Octubre próximo, fecha en que serán abiertas en presencia de los interesados que concurran.—Rocha, Julio 15 de 1900.—P. A. *Cirilo V. Pareó,* secretario. 1894-ot.15

Monte de Piedad Nacional

Se previene al público en general y á los señores pensionistas civiles y militares que desde el dia 1.° de Agosto del corriente año hasta nuevo aviso, las oficinas del Monte de Piedad Nacional estarán abiertas al público todos los dias hábiles desde las 11 a. m. á 4 p. m.; horas en las que todo el personal de empleados estará en sus respectivos puestos.—Montevideo, Julio 7 de 1900.—*El Gerente.* 1900-ag.8.

Secretaría de la Direccion General de Instruccion Pública

Montevideo, 12 de Junio de 1900.—Se hace saber á los interesados, que queda abierto el período de exámenes correspondiente al mes de Agosto.

Las solicitudes de los aspirantes, se recibirán en esta secretaría, todos los dias hábiles de 12 á 4 y 1/2 p. m.—*El Secretario General.* ag.15

Montevideo, Abril 18 de 1900.—Se hace saber á los interesados que por resolucion del ministerio de Fomento, se ha suspendido el llamado á concurso para la adquisicion de textos escolares.—*El Secretario General.* p—

Direccion de Cementerios

Debiendo procederse á la exhumacion de los restos existentes en las fosas del cementerio del Paso del Molino, se previene á los interesados que pueden ocurrir á reclamarlos á la sub-receptoría del ramo, dentro del término de treinta dias á contar desde la fecha.

En esta disposicion están comprendidos tanto los restos de las víctimas de enfermedades endémicas como epidémicas, con tal que tengan cinco años de término los primeros y diez los segundos.

En caso de que no sean reclamados, se depositarán en el osario. — Montevideo, Julio 2 de 1900. — *La Direccion.* 1848-ag 2

Debiendo procederse á la exhumacion de los restos existentes en las fosas del Cementerio del Buceo, se previene á los interesados que pueden ocurrir á reclamarlos á la Receptoría del ramo, dentro del término de treinta dias á contar desde la fecha.

En esta disposicion están comprendidos tanto los restos de las víctimas de enfermedades endémicas como epidémicas, con tal que tengan cinco años de término los primeros y diez los segundos.

En caso de que no sean reclamados, se depositarán en el osario.—Montevideo, Julio 2 de 1900.—*La Direccion.* 1849-ag.2.

AVISOS JUDICIALES

Juzgado L. de lo Civil

Por disposicion del señor Juez L. de lo Civil de 3er. turno, doctor D. Francisco Capella y Pons, se hace saber al público la apertura de la sucesion de don Luis Capurro citándose á la vez á los que se consideren acreedores de la misma é interesados en ella por otro concepto, para que dentro del término de treinta dias comparezcan ante este juzgado, á deducir en forma sus derechos bajo apercibimiento de lo que hubiere lugar.—Montevideo, Julio 5 de 1900.—*Justo P. Linares,* escribano público. 1883-ag.5

Por disposicion del señor Juez L. de lo Civil de 3er turno doctor don Fco. Capella y Pons, se hace saber al público la apertura de la sucesion de don Santiago Falcon, citándose á la vez á los que se consideren acreedores de la misma ó interesados en ella por otro concepto, para que dentro del término de treinta dias comparezcan ante este juzgado á deducir en forma sus derechos bajo apercibimiento de lo que hubiere lugar.—Montevideo, Junio 28 de 1900.—*Justo P. Linares,* escribano público. 1857-ag.4

Por disposicion del señor Juez L. de lo Civil de 3er turno doctor don Francisco Capella y Pons, se hace saber al público la apertura de la sucesion de doña Francisca de Leon de Torres, citándose á la vez á los que se consideren acreedores de la misma é interesados en ella por otro concepto, para que dentro del término de treinta dias comparezcan ante este juzgado, á deducir en forma sus derechos bajo apercibimiento de lo que hubiere lugar.—*Justo P. Linares,* escribano público. 1827-jl.31

Por disposicion del señor Juez L. de lo Civil de 3er. turno doctor don Francisco Capella y Pons, se hace saber al público la apertura de la sucesion de doña Casimira Chavarria de Castilla, citándose á la vez á los que se consideren acreedores de la misma ó interesados en ella por otro concepto, para que dentro del término de treinta dias comparezcan ante este juzgado, á deducir en forma sus derechos bajo apercibimiento de lo que hubiere lugar.—Montevideo, Junio 21 de 1900.—*Justo P. Linares,* escribano público. 1778-jl.25

Por disposicion del señor Juez L. de lo Civil de 1er. turno doctor don Miguel V. Martinez, se hace saber al público la apertura de la sucesion de doña Jacinta Igaralde de Silvera citándose á la vez á todos los que por cualquier título se consideren con derecho á los bienes de la sucesion para que dentro del término de treinta dias comparezcan ante este juzgado, calle Rincon número 63 á deducirlos.—Montevideo, Junio 28 de 1900.—*Benito Montaldo,* escribano público. 1772-jl.21

Juzgado L. de Comercio

Por disposicion del señor Juez L. de Comercio de 2.° turno doctor don Pedro E. Garzon se hace saber á los acreedores del concurso formado á don Ricardo Romero que ha sido presentado en la oficina actuaria el estado de graduacion de créditos el que se halla de manifiesto por el término de la ley.—Montevideo, Julio 20 de 1900.—*Cárlos E. Barros,* actuario.

De mandato del señor Juez L. de Comercio de 2.° turno doctor don Pedro E. Garzon, se convoca á todos los acreedores del concurso formado á don Antonio Porta y Lopez para la Asamblea que tendrá lugar en el salon del juzgado calle Ituzaingó núm. 58 el 28 del corriente á las 4 y 1/2 de la tarde, con el objeto de tomarse en consideracion la rendicion de cuentas de aquel concurso presentada por la sindicatura.—Montevideo, Julio 19 de 1900.—*Cárlos E. Barros,* actuario. 2007-jl.23.

De mandato del señor Juez L. de Comercio de 1er. turno, doctor don Juan A. Saráchaga, se convoca á los acreedores del concurso de don Domingo Landi, para la reunion que tendrá lugar el dia 31 del corriente á las 2 de la tarde con el objeto de nombrar síndico provisorio.—Montevideo, Julio 20 de 1900.—*José Gerardo Canosa,* escribano público. 2112-jl.31

Por disposicion del señor Juez L. de Comercio de 2.° turno doctor don Pedro E. Garzon, se convoca á todos los acreedores del concurso formado á don Ramon Sanguro para la reunion que tendrá lugar el 25 del corriente á las 3 p. m., en el salon del juzgado calle Ituzaingó núm. 58 con el objeto de proceder al nombramiento de síndico provisorio.—Montevideo, Julio 19 de 1900.—*Cárlos E. Barros,* actuario. 2005-jl.25

Por disposicion del señor Juez L. de Comercio de 2.° turno doctor don Pedro E. Garzon, se convoca á todos los acreedores de la casa que gira en esta plaza bajo la razon de F. L. Humphreys y Ca. para la reunion que tendrá lugar el veinte y seis del corriente á las 3 p. m. en el salon del juzgado calle Ituzaingó núm. 58 con el objeto de designar las personas que deben examinar el balance presentado por dicha casa solicitando moratorias.—Montevideo, 16 de Julio de 1900.—*Cárlos E. Barros,* actuario. 1986-jl.26

De mandato del señor Juez L. de Comercio de 1er turno, doctor don Juan A. Saráchaga, se hace saber que ha sido declarado en quiebra don Domingo Landi, del comercio de esta plaza, y se está procediendo con arreglo al Código de Comercio, previniéndose no se hagan pagos al fallido so pena de no quedar exhonerados de sus obligaciones los que lo hicieren, debiendo los que tengan pertenencias del mismo hacer manifestacion de ellas al juzgado bajo apercibimiento de ser tenidos como cómplices en la quiebra.—Montevideo, Julio 14 de 1900.—*José Gerardo Canosa,* escribano público. 1972-jl.24

De mandato del señor Juez L. de Comercio de 1er. turno doctor don Juan A. Saráchaga se emplaza á los herederos de don Silvestre Lacaze para que dentro del término de treinta dias se presenten ante este Juzgado á estar á derecho en el incidente sobre calificacion de la quiebra de dicho señor, bajo apercibimiento de nombrárseles defensor de oficio.—Montevideo, Julio 12 de 1900.—*José Gerardo Canosa,* escribano público. 1959-ag.14

Por disposicion del señor Juez L. de Comercio de 2.° turno doctor don Pedro E. Garzon se cita, llama y emplaza á don Marcial Alonso para que dentro del término de 90 dias comparezca ante este juzgado calle Ituzaingó núm. 58 á estar á derecho en el juicio que le ha iniciado el Banco de la República, bajo apercibimiento de nombrársele defensor de oficio.—Montevideo, Mayo 29 de 1900.—*Cárlos E. Barros,* actuario. 1560-ag.24

Por disposicion del señor Juez L. de Comercio de 2.° turno doctor don Pedro E. Garzon, se cita, llama y emplaza á don Casimiro Fellay para que dentro del término de 90 dias comparezca á este juzgado, calle Ituzaingó núm. 58, á estar á derecho en el juicio ejecutivo que por cobro de pesos le sigue don Vicente Argul bajo apercibimiento de lo que hubiere lugar por derecho. — Montevideo, Mayo 14 de 1900. — *Cárlos E. Barros,* actuario. 1531-ag.15

Juzgado L. Departamental

ALMONEDA—Por disposicion del señor Juez L. Departamental doctor don Domingo J. Pittamiglio, se va á proceder á la venta de una casa y el terreno en que se encuentra edificada perteneciente á la sucesion de don Juan A Noguez, situada en esta villa cuyo terreno se compone de veintiun *metros* cuatrocientos sesenta y cinco milímetros de frente al Este sobre la calle del Pino; por sesenta y cuatro metros, cuatro cientos veinticinco milímetros de fondo, lindando al Norte con don Martin Ferreri; al Sud con don Lorenzo Poeylan y al Oeste con el doctor Agustí; conteniendo el edificio once piezas, pozo de balde y algibe; habiendo sido tasada en la suma de seis cientos cincuenta pesos; previniéndose que no se admitirá oferta que no exceda de las dos terceras partes del precio de tasacion y que el mejor postor deberá oblar el diez por ciento en el acto de aceptársele su postura. La venta de la referencia se efectuará en las puertas de este juzgado el dia 4 del entrante mes de Agosto de 3 á 4 de la tarde y se ha mandado hacer en los autos que contra la ya nombrada sucesion sigue don Federico Borges por cobro de pesos — Guadalupe, Julio 16 de 1900. — *Sebastian de Segovia.* 2013-ag.4

Por disposicion del señor Juez L. Departamental doctor don Ramon Montero y Paullier, se hace saber al público la apertura de la sucesion de don Juan Jacz citándose á todo el que se crea con derechos á ella por cualquier título comparezca á deducirlo en forma ante este juzgado dentro del término de treinta dias acompañado de los comprobantes respectivos.—Montevideo, Julio 2 de 1900.—*Alejandro de la Sovera,* escribano público. 1848-ag.11

RECTIFICACION DE PARTIDA

Por disposicion del señor Juez L. Departamental doctor don Ramon Montero y Paullier se hace saber que ante este juzgado y en expediente iniciado al efecto se ha presentado un escrito, del tenor siguiente: "Señor Juez L. Departamental: Luis Piñeyro del Campo y Antonio María Marquez, Director y Secretario de la Comision Nacional de Caridad y Beneficencia Pública ante V. S. nos presentamos y como mejor proceda decimos: que por un error del practicante de la Sala Francisco Cabrera, segun se comprueba con las notas adjuntas, al fallecer el enfermo Manuel Lopez Rey se inscribió con el nombre de Rafael Diaz, lo que se justifica con la partida del Registro del Estado Civil que presentamos; por lo que venimos á solicitar de V. S. que prévios los trámites de estilo quiera ser servido mandar hacer las rectificaciones del caso. Por tanto á V. S. pedimos que habiéndonos por presentados en tiempo y forma se sirva proveer como lo dejamos pedido por ser así de justicia, etc.—Montevideo, Junio 15 de 1900.—Otro si decimos: que pedimos á V. S. quiera ordenar que las notificaciones referentes á este asunto se entiendan con el apoderado general de la Comision de Caridad don Cárlos Eugenio Sanchez, domiciliado en la calle de Convencion núm. 97. Es tambien justicia.—*L. Piñeyro del Campo.*—*Antonio M. Marquez.*"—Y á los efectos del artículo 74 de la Ley del Registro de Estado Civil se hace esta publicacion.—Montevideo, Junio 31 de 1900.—*Alejandro de la Sovera,* escribano público. 1921-ag.10

REMATES

José B. Gomensoro

JUDICIAL

De la casa calle Durazno núm. 151, entre Rio Negro y Avenida de la Paz.

EL LÚNES 23 de Julio á las 4 de la tarde, remataré á la mas alta postura por disposicion del señor Juez L. Departamental doctor don Ramon Montero y Paullier en los autos de la sucesion de don Antonio Prave.

Esta casa que consta de 8 piezas, 3 cocinas, algibe, letrina, aguas corrientes y caño maestro.

El terreno mide 10 metros 737 de frente por 21 metros 475 de fondo.

El comprador dará el 10 por ciento en garantía.

Los títulos y demas antecedentes están de manifiesto en la Oficina actuaria, Plaza Independencia núm. 19. 2003-jl 20

José B. Gomensoro

DE LA PROPIEDAD CENTRAL

En el paraje de mas valor de la Ciudad Vieja, calle 25 de Mayo núms. 260 262 y 264 entre las calles Misiones y Treinta y Tres.

Tasada en 37.380 pesos

Base de venta dos terceras partes 24.920 pesos ó sean 29 pesos y pico la vara.

¡ ES REGALADA !

OJO CAPITALISTAS

EL LÚNES 30 del corriente Julio á las 4 de la tarde, remataré á la mas alta postura despues de cubierta la base, por liquidacion de sucesiones.

Esta propiedad ventajosamente situada y edificada en un terreno de 850 varas 193 y tiene 16 varas 44 en el frente: 16 varas 51 en la línea Norte, 51 varas 04 en el Este y 52 varas 20 en el Oeste.

Adoquinado y caño maestro pagos al frente, la comunicacion la tiene sola por la casa número 260.

TÍTULOS BUENOS

El comprador dará 2.000 pesos en garantía en el acto de adjudicarse.

El remate tendrá lugar en la misma.

NOTA—En breve anunciaré el remate del gran terreno calle Juncal 85, muy próximo á la calle 25 de Mayo.

1929-jl 11

José B. Gomensoro

De la casa-quinta que perteneció á don Pancho Gomez, sita en la calle Agraciada núm. 876—Area importante 30406 mts. cds. con 87 mts. de frente á la calle Agraciada y 226 mts. á la calle Gomez—Con magnífica casa habitacion y arboleda escogida—Venta en la misma.

El MIÉRCOLES 1.° de Agosto, á las 4 de la tarde, remataré de acuerdo con el siguiente:

EDICTO—Por disposicion del señor Juez L. de lo Civil de primer turno doctor don Miguel V. Martinez, se hace saber al público que el dia 1.° de Agosto próximo á las 4 de la tarde y en el lugar de su ubicacion, por el martillero don José B Gomensoro, asistido del actuario y alguacil del juzgado: se vá a proceder á la venta en remate almoneda de la quinta situada en esta ciudad en el Paso del Molino, calle Agraciada núm. 876, esquina Gomez, con los edificios y demás mejoras que contiene, compuesto su terreno de 30 406 metros cds. Esta propiedad ha sido tasada en la suma de 40 000 $ y no se admitirá oferta que no alcance á las 2/3 partes de su tasacion ó sean 26 666$67.

Los títulos correspondientes á la propiedad descrita, se encuentran en la oficina actuaria para que puedan ser examinados por los interesados.

Se manda vender en los autos caratulados: «Clementina Gomez de Sivori» y «Blanca Gomes de Hughes venta»; que tramitan por ante este juzgado. — Montevideo, Julio 10 de 1900.—*Benito Montaldo,* escribano público. 1980 jl.17

José L. Laugarou

REMATES DE NOCHE

en la calle Ituzaingó núm. 153 esquina Rincon en los altos.

EL LÚNES 23 de Julio y noches siguientes.

A LAS 8 EN PUNTO

GRAN REMATE DE ARTÍCULOS DE FANTASÍA

Mueblecitos finos de varias clases para salas, etagéres, bronces, terracotas, cuadros, mármoles, lámparas de pié de bronce de lujo, centros de mesa, porcelanas, biscuits, y otra gran variedad de artículos.

La casa estará en exposicion los dias sábado 21 desde las 8 hasta las 10 de la noche y el domingo desde las 9 de la mañana hasta las 12 y de noche desde las 8 hasta las 10.

Pido puntualidad para la hora del remate. 1983-jl 17.

José L. Laugarou

EL JUEVES 26 de Julio á la **una de la tarde.**—En mi Tattersall Agraciada 50 esquina Cuareim.

De plantas finas para salones y jardines, árboles frutales y forestales, procedentes del acreditado establecimiento del señor **Domingo Basso** en Colon

Cantidad de tangarinos y limoneros.

Las plantas estarán en exhibicion la víspera del remate á las 4 p. m.

José L. Laugarou

EN VENTA PARTICULAR

EN MI ESCRITORIO: CERRITO 157

Un magnífico coupé Sanbion para dos personas y 1 asiento para niño.

Un break, nuevo, para 6 personas de **1 y 2** caballos.

Una volanta americana para 2 personas, vuelta entera para 1 y 2 caballos, con muy poco uso.

Un coupé usado para 2 personas.

Un charret con toldo en perfecto estado

Un hermoso toro Durham importado espléndido reproductor.—

Pedro Baridon

REMATE PARA SEÑORAS

EL LÚNES 23 de Julio á las 2 en punto de la tarde daré principio al primer remate EXCLUSIVAMENTE PARA SEÑORAS en el local de la Tienda, Mercería «La Ciudad de Londres» calle Sarandí 283.

Inútil creo recomendar la asistencia á este remate y de hacer ver las ventajas positivas que ofrece á las familias, como ser comprar los artículos de moda y necesarios á bajo precio.

Nadie mejor que las señoras pueden hacer sus compras propias de su sexo.

En Europa y Norte América, no hay remate en que no asistan las señoras y en Buenos Aires hay tres casas que efectúan remates para ellas.

No dudo que aquí tambien, concurrirán á este primer ensayo, como lo han prometido ya muchas señoras y señoritas.

NOTA—La entrada queda completamente prohibida á los hombres, durante los remates para señoras. 1987-jl.18.

E. Landinelli y Ca.

DE AVERIAS—Con intervencion de la Direccion General de Aduanas y por cuenta de quien corresponda.

EL LÚNES 23 del corriente á la 1 en punto, venderemos en remate, al contado y á la vista, frente al kiosko del despacho exterior.

25 barricas queso Parmesano y Gorgonzola. 21 bolsas arroz. 2002-jl.20

Ricardo Lacueva

JUDICIAL

Y al mejor postor rematará la propiedad sita en la Union calle General Flores núm. 92, de construccion moderna, y habitaciones, letrina, etc. y en perfecto estado, de acuerdo con el siguiente:

EDICTO—Por disposicion del señor Juez L. de lo Civil de tercer turno doctor don Francisco Capella y Pons dictada en los autos seguidos por doña Emilia Estomba contra don Justo Fernandez sobre reivindicacion el martillero don Ricardo Lacueva asistido del Actuario y del Alguacil del Juzgado, venderá en remate público y al mejor postor una finca sita en la Villa de la Union de este departamento y edificada en terreno compuesto de 9 metros 20 centímetros de frente al Oeste sobre la calle General Flores por donde el edificio tiene señalada su puerta con el núm. 92, por 29 metros 206 milímetros de fondo al Este por donde linda con don José Pringles, por el Sud, con don Angel Fernandez y por el Norte con don Miguel Platero y doña Justa Estomba de Fernandez. La venta tendrá lugar el dia 24 del corriente á las 4 de la tarde y en la misma propiedad. Se previene que el mejor postor deberá oblar en el acto de serle aceptada su oferta el diez por ciento de la misma á los efectos del art. 919 del Código de P. Civil.—Montevideo, Julio 7 de 1900.—*Justo P. Linares,* escribano público. 1904-jl.8

Alberto Salvagno

De todos los muebles de sala piano de Schiedemyer garantido, dormitorio hamburgués de tres cuerpos, comedor de tres cuerpos compuesto de 15 piezas, loza, porcelana, cristales, cuadros, alfombras, cortinas, espejos y demas que adornan la casa habitacion de la señora doña María M. de Cerri, por haberse ausentado del país, calle Sarandí núm. 76 entre Colon y Perez Castellanos.

EL MÁRTES 24 del actual á la 1 en punto de la tarde, venderé por cuenta y órden de quien corresponde los muebles y demas que adornan la casa arriba citada y que podrá visitarse el lúnes desde las 10 hasta las 5 de la tarde.

MUY IMPORTANTE

No olvidarse que mi casa de remates situada en la calle Sarandí 195 esquina Misiones es la que ofrece mayores ventajas en los anticipos que hace de dinero sin cobrar interés en forma. 2001-jl.20.

Alejandro [illegible]ntautti

GRAN REMATE DE MUEBLES

EL MIÉRCOLES 25 del corriente, á la una p. m., en la calle Zabala núm. 155, del valioso mobiliario que perteneció al señor don José María Gil, por ausentarse para Europa.

SALON—Gran espejo luna de cristal, marco esculturado, 2 grandes cuadros al óleo, marinas, por M. O. Mena, «Cargando» y por M. Cufini

En altas mano 1 piano francés marca Victor Prevost, 1 armonium Mazon y Bamlin. 3 candelabros á tres bujías cada uno, bronce dorado, 2 cuadros al óleo por Diolini «El pico del Aguilas» y «Costa de Marruecos», un juego de sala de 9 piezas tapizado en fino género de seda floreado, 4 galerías brocato de seda con cortinas de punto, 2 columnas nogal gusto morisco, 2 id madera y mayólica, 1 bronce Barbedienne «La Mignon», 2 etageres nogal estilo Luis XV, 2 ricas alfombras tejido Esmirna, una consola baja, objetos de fantasía, mesitas, adornos, etc.

ESCRITORIO - 2 bibliotecas de nogal con cristales grabados, 1 escritorio ministro, siete sillones, una alfombra de una sola pieza, un juego de sillas, sillones y sofá tapizado en marroquí, 2 columnas de Viena, etc.

COMEDOR—Un juego de comedor con aparador de tres cuerpos, 1 mesa, trinchante con cristalero en el centro, 1 mesa corrida y 12 sillas asiento y respaldo esterilla, un juego de porcelana Limoges compuesto de 130 piezas, un juego de cristales, centros, bandejas, carpeta de mesa felpa, 2 galerías de Viena con cortinas de lana.

DORMITORIO—Gran juego de dormitorio estilo Luis XV, matrimonial, con cama, dos mesas de luz, cómoda psiché con roperito avanzado, ropero de tres cuerpos y lavatorio, mármoles rosas, lunas de cristal biselado, 2 alfombritas Esmirna, un juego de lavatorio porcelana Limoges, cuadros, un tocador de Viena con frascos de cristal Bacarat, pinturas sobre porcelanas.

SEGUNDO DORMITORIO—Un lindo dormitorio Luis XV para sala, con un roperito de espejo, 1 lavatorio, una mesa de luz y cama elástico.

Varios muebles más que estarán á la vista.

El martes en exhibicion.

N. B.—En venta particular hay un sepulcro en el primer cuerpo del Cementerio cerca de la rotonda. 2011-jl.21.

J. Rios Lara

JUDICIAL — AL MEJOR POSTOR

Ojo pequeños capitalistas, pues se trata de una casita situada en la calle Justicia núm 124 entre Nicaragua y General Pagola, frente á la comisaría, á un paso de la futura Facultad de Medicina, con tranvía de 4 cents. á la puerta; colocacion inmejorable para un pequeño capital; la propiedad produce hoy 11 $ mensuales.

EL DOMINGO 29 de Julio á las 3 p. m. y en sitio de su ubicacion tendrá lugar el remate de acuerdo con el siguiente

EDICTO—Por disposicion del señor Juez L. de lo Civil de 1er. turno doctor don Miguel V. Martinez se hace saber al público que el dia 29 del corriente mes á las 3 de la tarde y en el lugar de su ubicacion; por el martillero don Julio Rios Lara, asistido del actuario y alguacil del juzgado, se vá á proceder á la venta en remate almoneda y al mejor postor de un solar de terreno con el edificio y demás mejoras que contiene, situado en la calle Justicia y señalado con el número 124, jurisdiccion de la Aguada, barrio denominado del Retiro, hoy Nueva Ciudad, en este departamento, señalado en el plano respectivo con el núm. 8, que es parte del que antes estaba designado con el núm. 109; compuesto dicho terreno de una área superficial de 124 metros, 78 decímetros, 69 centímetros y 16 milímetros cuadrados, con 10 metros, 398 milímetros de frente al Oeste sobre la calle Justicia, antes Charcas; por 12 metros de fondo al Este, por donde linda con el solar núm. 110; por el Norte confina con el núm. 108 y por el Sud con el núm. 2. Se previene que el mejor postor deberá consignar en el acto del remate el 10 oto del precio de venta á los efectos del art. 919 del Código de Procedimiento Civil. Los títulos correspondientes á la propiedad descripta, se encuentran en la oficina actuaria, calle Rincon núm. 68, para que puedan ser examinados por los interesados. Se manda vender en los autos seguidos por don Miguel Dibello contra la sucesion de José Mangini sobre ejecucion de hipoteca.—Montevideo, Julio 14 de 1900.—*Bruno J. Mendaldo,* escribano público.

Por más datos ver al rematador calle Rincon núm. 213. 1962-jl.15

Manuel P. Mendoza

Judicial—Al mejor postor—De todas las existencias del Depósito de Vinos, calle San José núm. 51

EL LÚNES, 30 del corriente á la una en punto, principiaré la venta al mejor postor y al contado, por disposicion del señor Juez Ldo. de Comercio de 1er. Turno, doctor don Juan A. Saráchaga, en los autos del concurso de don Angel Corcione, de todas las existencias de esta casa consistentes en bocoyes, bordalesas y demás envases de vino, llenos, mediados y vacíos, como así mismo de otros artículos pertenecientes al concurso.

Mas informes, Canelones 134. 2009.jl.21.

Manuel P. Mendoza

JUDICIAL

Al mejor postor.—De la casa-quinta situada en el camino del Cerro núm. 237 al lado de la quinta de Martori. Con 5 piezas, cocina, excusado, algibe y alambrado.

EL DOMINGO 5 de Agosto, á las 3 en punto y en el lugar de su ubicacion venderé de acuerdo con el siguiente:

EDICTO—Por mandato del señor Juez L. de lo Civil de 2.° turno, doctor don Wenceslao Regules, se hace saber al publico que el dia 5 del entrante Agosto á las 3 de la tarde y por el martillero don Manuel P. Mendoza, asistido del actuario y alguacil del Juzgado se vá á proceder á la venta en remate público y al mejor postor de un solar de terreno con la finca en él construida situado en el pueblo Victoria de este departamento compuesto de un área de 21 metros 450 milímetros de frente al Sud sobre el camino tranvía que va al Cerro núm. 237, por 42 metros 950 milímetros de fondo al Norte por donde linda con la sucesion Lafone, por el Este con don Victor Weill y por el Oeste con la sucesion Solsona ó Solano de Antuña. Se previene que el mejor postor en el acto de serle aceptada la oferta deberá consignar el 10 por ciento en garantía á los efectos de lo dispuesto por el art. 919 del C. de P. Civil. La venta se efectuará en el lugar de su ubicacion y ha sido ordenada en los autos iniciados por doña Sara Costa de Rovira contra don Lorenzo Otero y otros por ejecucion de hipoteca.—Montevideo, Julio 20 de 1900.—*Pedro Moreno,* actuario.

Mas informes al martillero Canelones 134. 2010-jl.21.

A. Victorica y Ca.

Importante remate judicial—Al mejor postor—

De todas las existencias del «Nuevo Tranvía de Montevideo» incluso la concesion.

El dia 11 de Agosto á la 1 p. m., en el local de la estacion, calle Maldonado esq. Caiguá procederemos á la venta de acuerdo con el siguiente:

EDICTO—De mandato del señor Juez L. de Comercio de 2.° turno doctor don Pedro E. Garzon, se hace saber al público que el SÁBADO 11 de Agosto del corriente año á la una de la tarde y en el local de la estacion calle Maldonado esquina Caiguá se vá á proceder á la venta en remate público y al mejor postor por los martilleros señores Alejandro Victorica y Ca., asistidos del actuario y alguacil del juzgado, de todo lo que constituye la propiedad de la compañía «Nuevo Tranvía de Montevideo» comprendiendo la concesion, material rodante y de la vía, caballadas, arreos, muebles de oficinas y demás accesorios que se detallarán en los catálogos y carteles respectivos. En dicha venta no se incluirá el terreno y edificio de la estacion previniéndose á los interesados que la concesion es motivo de juicio iniciado por la Junta Económico Administrativa de la Capital. Lo relacionado se manda vender en los autos del concurso de la Compañía «Nuevo Tranvía de Montevideo», y el mejor postor oblará el 10 oto en garantía de su oferta á los efectos legales.—Montevideo, 10 Julio de 1900.—*Cárlos E. Barros,* actuario.

NOTA—Los inventarios de los bienes á realizarse y demás antecedentes están á disposicion de los interesados en la escribanía actuaria calle Ituzaingó 58.

La venta se efectuará en lotes, en la forma que conceptúen más conveniente los martilleros para los intereses del concurso.

Con respecto á la disponibilidad del local de la estacion, hasta que se decrete su venta, el comprador deberá entenderse con la Sindicatura, calle Misiones 199.

Por más datos, escritorio de los rematadores «Centro Ganadero», 18 de Julio 378. 1931-jl.11

J. MUDD Y C.ª

IMPORTADORES DE CARBON

Depósitos en Buenos Aires, La Plata (Gran Dock) y Montevideo

CORREDORES MARITIMOS

Unicos Agentes para

MANN, GEORGE, DEPOTS Ld.

Londres y Cardiff.

Contratistas para suministro de carbon en todos los puertos.

NEW RIVER SMOKELESS STEAM COAL

Cargado por The Chesapeake y Ohio Coal Agency C° New York y Newport News V. A

Puerto de embarque Newport News V. A

Siempre hay una gran cantidad de carbon de Cardiff y de cocina en depósito.

Daremos servicio especial y personas prácticas para surtir vapores de dia y de noche.

Vaporcitos en todos los Puertos

Vapores nacionales [illegible] en La Plata para tomar carbon de la casa J. Mudd y C.ª [illegible]

CALLE PIEDRAS ESQUINA GUAL[illegible] — MONTEVIDEO.
258 CALLE RECONQUISTA: — BUENOS AIRES
[illegible] — LA PLATA.

1466-para.

EL AGUA DE COLONIA INGLESA DE ATKINSON

Es en absoluto la mejor que se ha fabricado

ES LA MÁS ODORÍFERA, AQUELLA, CUYO PERFUME SE CONSERVA MÁS TIEMPO Y ES MUCHO MÁS REFRESCANTE, QUE LA PREPARADA EN ALEMANIA.

El Agua verdadera está garantida por Marca de Fábrica "WHITE ROSE"

ATKINSON - LOCION "NUTRITIVA" para el CABELLO

ENTERAMENTE NUEVA. — PEAU D'ESPAGNE, AMBRE, VIOLET, JASMIN, etc.

Sin rival para fortificar y hermosear el Cabello.

SE VENDE EN CASA DE TODOS LOS PERFUMISTAS — J. & E. ATKINSON, 24, Old Bond Street, Londres.

NAVEGACION Á VAPOR

NICOLÁS MIHANOVICH

Línea entre Montevideo y Buenos Aires, con salidas diarias de los espléndidos vapores.

EOLO Y VENUS

Admitiendo pasajeros para Palmira, Fray-Bentos, Paysandú, Concordia, Salto y demás puertos Orientales y Argentinos del Rio Uruguay con trasbordo en Buenos Aires, los lúnes, miércoles y sábados y para Colonia, Carmelo y Conchillas, los mártes y sábados.

Línea del Paraná, Paraguay, alto Paraná y alto Paraguay con dos salidas semanales de los vapores.

OLYMPO, SATURNO, SAN MARTIN, GOLONDRINA, URANO, CENTAURO.

Para más informes ocurrir á los agentes CHRISTOPHERSEN HNOS CALLE PIEDRAS 14[illegible] 1584-pra.

Ninguna ANEMIA resiste á la

HEMOGLOBINA de V.ve DESCHIENS

VINO ✦ ELIXIR ✦ JARABE ✦ GRAGEAS
Y HEMOGLOBINA GRANULADA

En razon de las falsificaciones que se han hecho de la HEMOGLOBINA de V.e DESCHIENS, ensayada en los hospitales desde 1884 exíjase sobre cada etiqueta el nombre bien exacto de V.e DESCHIENS, la marca de fábrica al lado y la firma en rojo ADRIAN & C°.

The Western Telegraph Company (Ld.)

"VIA MADEIRA"

UNICOS CABLES DUPLICADOS Y DIRECTOS

á BRAZIL, EUROPA, ESTADOS UNIDOS, &

la vía más **directa** y más **rápida** para todas partes del mundo

Oficina: 163—CALLE CERRITO—MONTEVIDEO

TARIFA Á EUROPA

Alemania	$ 1.13	Gibraltar	$ 1.06	Noruega	$ 1.[illegible]
Austria-Hungria	1.11	Gran Bretaña	1.01	Portugal	1.0[illegible]
Bélgica	1.10	Grecia	1.12	Rumania	1.1[illegible]
Bosnia	1.13	Holanda	1.10	Rusia Europea	1.2[illegible]
Bulgaria	1.18	Herzegovina	1.13	Serbia	1.1[illegible]
Dinamarca	1.11	Italia	1.03	Suecia	1.1[illegible]
España	1.06	Luxemburgo	1.19	Suiza	1.1[illegible]
Francia	1.10	Malta	1.25	Turquia Europea	1.[illegible]

NORTE AMÉRICA

Canadá	$ 1.00	Nueva Brunswick	$ 1.—
Colombia Británica	1.02	Nueva Escocia	1.—
Estados Unidos	0.97	Saint John	1.—

ASIA, ÁFRICA, OCEANÍA Y CENTRO AMÉRICA

Cabo de Buena Esperanza	2.00	Hong-Kong	2.41	New South Wales	[illegible]
Cape Town	2.00	Japon	2.87	Cuba: Cárdenas	
Canarias (Islas)	1.25	Madeira (Islas de)	1.28	Méjico: Méjico	
Dakar (Senegal)	1.28	Natal: Durban	2.6[illegible]	Transvaal	
		(Islas de Cabo Verde)	1.71		

BRAZIL

Rio Grande	$ 0.50	Bahia	$ 0.50	Ceará	[illegible]
Santos	0.80	Pernambuco	0.80	Pará	[illegible]
Santa Catalina	0.80	Estaciones del Gobierno en la misma zona	[illegible]	Estaciones del Gobierno en la misma zona	
Rio Janeiro	0.80	Maranhao	0.80		
Estaciones del Gobierno en la misma zona	[illegible]				

[illegible] telegramas del Norte de Lima para cualquier Estacion de la Cia. Western, [illegible] en el Brasil $ 0.33 por palabra.—Montevideo, Marzo 8 de 1900. JUAN OLDHAM, Gerente

BANCO ITALIANO DEL URUGUAY

CALLE CERRITO NUM. 134

Capital autorizado y suscrito 2:200.000

Capital realizado segun deliberacion de la asamblea del 22 de Noviembre de 1893 . . . . 1:500.000

DIRECTORIO

Presidente: Don Martin Trabucati.
Vice-presidente: Don Ambrosio Frávega.
Secretario: Dr. J. A. Crispo Brandis.
Vocales: Dr. Vicente Stajano. Don Angel Pastori, Don Vicente Costa.
Director-Gerente: Don Alejandro Talice.

CORRESPONSALES DEL BANCO

LONDRES:—Baring Brothers y Ca. Ld.—N M. Rothschild é hijo—A Ruffer y Sons.
PARIS:—D. Rothschild Frères—Crédit Lyonnais.—Comptoir National d'Escompte.
HAMBURGO:—Conrad Hinrich Donner
MADRID Y BARCELONA:—C. Sainz é hijos—Crédit Lyonnais.
PORTUGAL:—Banco do Minho.
ROMA:—Banca d'Italia—Antonio Cerasi
GÉNOVA:—Bartolomeo Parodi y Fratelli.
ITALIA: Banca d'Italia y principales Bancos y banqueros.
AUSTRIA:—Stabilimento Austriaco á Crédito d'Industria Commercio.
SVIZZERA:—Banca della Svizzera Italiana.
BUENOS AIRES:—Banco de la Nacion Argentina—Banco de Italia y Rio de la Plata—Nuevo Banco Italiano.
RIO JANEIRO:—Banco de República do Brasil.—Brasilianische Bank für Deutschland.
PERNAMBUCO:—Banco de Pernambuco.
PORTO ALEGRE, RIO GRANDE Y PELOTAS:—Banco da Provincia.
BAHIA:—Banco de Bahia.
SANTOS Y SAO PAULO:—Banco de Commercio e Industria de São Paulo.
PAYSANDÚ:—Agencia Financiera de J. Chapila.
SALTO:—B. y N. Solari.
ROSARIO DE SANTA FÉ Y LA PLATA:—Banco de Italia y Rio de la Plata.
CHILE:—Banco de Chile.

Da cartas de crédito sobre todas las plazas bancarias.
Admite Giros por cualquier cantidad á cargo del Crédit Lyonnais y todas sus sucursales de Francia y del extranjero.
Hace efectuar pagos telegráficamente y con giros postales ó letras de cambio sobre todas las ciudades y pueblos de Francia y del extranjero.
Hace efectuar pagos teleg[illegible] y con giros postales ó letras de cambio sobre TODAS LAS CIUDADES Y PUEBLOS de Italia, de España, sus colonias, de Francia, de Alemania, de Suiza y de Austria.
Recibe dinero en [illegible] á plazo fijo—Recibe valores en simple custodia.

TASA DE INTERESES

Desde el 1.° de Enero hasta nuevo aviso

Paga

Por Depósito en cuenta corriente á la vista 1 % al año.
á retirar con 30 dias de aviso 3 % al año.
á plazo fijo de 3 meses 4 % al año.
á plazo fijo de seis meses 5 % al año.
á depósito á plazo fijo por mas tiempo convencional.

Cobra

Por anticipos en cuenta corriente convencional.

Caja de Ahorros

Recibe cualquier cantidad y se pagan los siguientes intereses:
Sobre depósitos á la vista despues de 30 dias cumplidos 2 %.
" retirar con 30 dias de aviso 4 %.
" 3 meses de aviso 4 1/2 %.
" 6 meses de aviso 5 %.

El Banco está abierto todos los dias de 10 á 3 y los sábados y últimos de mes hasta las 4 p. los domingos de 10 á 11 a. m. para el servicio de los Giros Postales y Caja de Ahorro

Renta pública del reino de Italia

Tres y cinco por ciento

Este establecimiento de acuerdo con la Banca d'Italia ha tomado á su cargo el servicio del pago de cédulas ó cupones del «Consolidado Italiano» en el Rio de la Plata, o mismo que se hace en Lóndres y Berlin.

Quedan por lo tanto avisados los portadores de esa deuda que podrán cobrar en el Banco todos los semestrales vencidos [illegible]

Director-Gerente

EL SIGLO

Este diario aparece **todos los dias,** exceptuando el 25 de Agosto y el Viernes Santo.

Publica dos ediciones: una de **suscripcion** que se reparte á domicilio y otra **popular** que circula en las calles.

EDICION DE SUSCRIPCION

En su edicion de suscripcion de **treinta y dos columnas, de gran formato,** repartida rápidamente en la capital y enviada con puntualidad á la campaña, se publica con escrupulosa imparcialidad todas las noticias con que concurren los *reporters,* así como tambien notas y correspondencias europeas de índole política, científica y literaria.

Los suscriptores recibirán, SIN RECARGO ALGUNO DE PRECIO **las novelas encuadernadas á la rústica** que haya publicado el folletin.

No obstante los crecidos gastos y los afanes que imponen tales mejoras la suscripcion ha sido fijada en esta forma para Montevideo y los departamentos de campaña:

Por mes . . . . 1 peso
" semestre 5.50
" año 10.00

A LOS INTERESADOS

Se avisa á aquellas personas que tienen necesidad de comunicarse con [illegible] Pando, San [illegible], Las Piedras, [illegible], Santa Lucía, Florida, [illegible], Canelones, [illegible], Toledo [illegible] Libre, [illegible] de Montevideo se estableció el servicio telefónico entre [illegible] y la capital, de modo que colocando el teléfono de esta acreditada Empresa pueden hablar, en cualquier momento, con los que posean teléfono en aquellas ciudades y pueblos de la República, evitándose gastos y molestias de viajes, telegramas y otros medios de comunicacion lentos y costosos.

La suscripcion mensual á esta Empresa es dentro del radio de 20 cuadras de la Oficina Central lo siguiente:

Casas particulares . . . . $ 4.50
" de negocios . . . . $ 4.70

Fuera del radio el precio es convencional.

La Compañía cuenta con personal competente para la instalacion de timbres y campanillas eléctricas, cuyo servicio garante.

Para informes dirigirse á la Administracion, [illegible]

[illegible] Gerente

CASAS DE INQUILINATO

En esta imprenta se venden formularios para dar cuenta del movimiento de las casas de inquilinato

ASMA Y CATARRO

Curados por los CIGARRILLOS ESPIC ó el POLVO
Opresiones, Tos, Resfriados, Neuralgias [illegible] París: 20, rue St-Lazare [illegible]
Exíjase esta firma sobre cada Cigarrillo

¡CUIDADO, SEÑORA!

Vd. empieza á engrosar, y engrosar es envejecer. Tome pues, todas las mañanas en ayunas dos grajeas de THYROÏDINA BOUTY *y su talle se conservará esbelto ó volverá á serlo. — El frasco de 50 grajeas 10f.* PARIS, Laboratorio, 1, Rue de Châteaudun.

MEDICAMENTO CIERTO É INOFENSIVO EN ABSOLUTO.

— Téngase cuidado de exigir: *Thyroïdina Bouty* —

Montevideo: F.co MIGUEL REY, calle Ciudadela, 117 y 121

AVISOS MARITIMOS

MENSAGERIAS FLUVIALES

ITINERARIO DE LA SALIDA DE LOS VAPORES DE LAS «MENSAGERÍAS FLUVIALES DEL PLATA» HASTA NUEVO AVISO.

Salidas de Montevideo para Buenos Aires y puertos del Uruguay hasta el Salto—Lunes vapor Helios, miércoles id Triton y Montevideo, viernes id Labrador, sábados id Paris.

El vapor Montevideo solamente, tocará en Colonia, haciendo su viaje hasta Salto por costa Oriental.

Salidas de Buenos Aires para Montevideo—Lunes vapor Triton, miércoles id Labrador, jueves id Paris, sábados id Helios.

Salidas de Salto para Montevideo y escalas—Martes vapor Labrador, miércoles id Paris, viernes id Helios, domingo id Montevideo (por costa Oriental, domingos id Triton.

NOTA—Para mas informes, dirigirse á la agencia, calle Piedras 173; en Buenos Aires calle Cuyo 409. 877-perm.

Lloyd Brazileiro

Linea del Sud

Salidas de Rio Janeiro los dias [illegible], 14 y 24 de cada mes.

EL VAPOR BRASILEÑO

AYMORÉ

Saldrá el **21 de Julio,** á las 8 a. m., con destino á Rio Grande, Desterro, San Francisco, Paranaguá, Antonina, Santos, y Rio Janeiro.

Linea de Matto Grosso

Salida el dia 14 de cada mes.—Servicio con los vapores RAPIDO, DIAMANTINO y LADARIO.

EL PAQUETE BRASILEÑO

RAPIDO

Saldrá el .... de Julio, á las 5 p. m., con destino á Buenos Aires, Rosario, Paraná, La Paz, Esquina, Goya, Bellavista, Corrientes, Asuncion, Corumbá y Cuyabá.

Recibe pasajeros, carga, encomiendas y dinero á flete.—Por informes, dirigirse á la Agencia

CALLE PIEDRAS NÚMERO 123 pra.

COMPAÑIA TRASATLANTICA

VAPORES CORREOS ESPAÑOLES

Servicio mensual fijo entre España y Rio de la Plata

VAPOR ESPAÑOL

BUENOS AIRES

Saldrá el **2 de Agosto de 1900** para Santa Cruz de Tenerife, Cádiz, Barcelona, Génova (Vigo y Coruña).

LINEA BRASIL PACIFICO — VAPOR ESPAÑOL

SAN IGNACIO DE LOYOLA

Saldrá el **1 de Agosto** para Punta Arenas, Coronel y Valparaiso.

Se hacen rebaja á las familias y en pasajes de ida y vuelta. Se dan pasajes de venida.

Gran rebaja en los precios de pasajes de tercera clase.

VAPOR ESPAÑOL

SAN AGUSTIN

Saldrá el **6 de Agosto de 1900** para Santos, Rio Janeiro, Las Palmas, Cádiz, Lisboa, Vigo, Marin, Villagarcía, Coruña, Bilbao, Pasajes, Panillac y Liverpool.

Por mas informes, dirigirse á los agentes: FARANCO y Ca

CALLE 25 DE MAYO 214 ESQUINA ZABALA

MESSAGERIES MARITIMES

Paquetes Correos Franceses

EL PAQUETE FRANCÉS

BRÉSIL

Comandante: LE TROADEC

Saldrá el 28 de Julio á las 3 de la tarde para Rio Janeiro, Bahía, Pernambuco, Dakar, Lisboa y Burdeos.

EL VAPOR FRANCÉS

ATLANTIQUE

Comandante: BOULARD

Saldrá el 11 de Agosto á las 3 de la tarde para Rio Janeiro, Bahía, Pernambuco, Dakar, Lisboa y Burdeos.

Precios de pasajes para Burdeos

1.ª clase . . . . . . $ 187
2.ª id. 13 42
3.ª id. 34 50

Para mas informes y para tratar del flete y mercancías, ocúrrase á la Agencia CALLE DE CERRITO 162

NAVIGAZIONE GENERALE ITALIANA

(SOCIETÀ RIUNITE FLORIO E RUBATTINO)

Para Barcelona, Génova y Nápoles, el vapor italiano

MANILLA

COMANDANTE: GAVINS

Sale el 2 de Agosto de 1900.

Para Santos, Rio Janeiro, Génova y Nápoles, el vapor paquete italiano:

SIRIO

COMANDANTE: PARODI

Sale el 16 de Agosto de 1900.

Para Barcelona, Génova y Nápoles, el vapor paquete italiano

ORIONE

COMANDANTE: LAVARELLO

Sale el 2 de Setiembre de 1900.

Se dan pasajes de llamada de Italia y España y boletos de ferrocarril desde Génova hasta Paris, Londres, Berlin, Budapest, Niza y demás ciudades importantes de Europa.

Se emiten giros sobre todos los puntos de Italia, Francia, etc

ANTONIO PIAGGIO

Calle Piedras número 194

SOCIETÉ GENERALE DE TRASPORTS MARITIMES A VAPEUR

SERVICIO REGULAR DE NÁPOLES Á BUENOS AIRES

EL VAPOR FRANCÉS

ESPAGNE

COMANDANTE: PAYAN

Saldrá el **11 de Julio** para Las Palmas, Marsella, Génova y Nápoles. Sin tocar en el Brasil.

EL VAPOR FRANCÉS

FRANCE

Saldrá el **19 de Julio** para Tenerife, Marsella, Barcelona, Génova y Nápoles. (Sin tocar en el Brasil.)

Flota de la Compañía

(LÍNEA DE LA AMÉRICA DEL SUD)

«Algérie» (en construccion), 4300 toneladas y 3000 caballos; «France», 4268 id y 2800 id; «Italie», 4198 id y 2800 id; «Espagne», 4144 id y 2800 id; «Provence», 4075 id y 2400 id; «Aquitaine», 3399 id y 2400 id; «Les Alpes», 4163 id y 2400 id; «Les Andes», 4163 id y 2400 id; «Bretagne», 2209 id y 1200 id.

En caso de cuarentena los gastos de los pasajeros de 3.ª clase serán por cuenta de la Compañía.

Se dan boletos de pasajes de ida y vuelta haciendo una rebaja de 20 por ciento á los de 1.ª y 2.ª clase.

Las personas que quieran hacer venir pasajeros de Europa pagarán aquí su importe contra una carta de crédito y en caso de quedar sin efecto se devolverá íntegramente el importe.

Se recibe carga y encomiendas y dinero á flete para los puertos arriba indicados.

Para pormenores ocúrrase al agente calle Colon 78a y 78a.—*Felix Benausse.*

FELTEN Y GUILLEAUME

MÜLHEIM S/ EL RHIN

Fábrica de alambres de fierro, de acero, de cobre y de bronce, [illegible] metálicos, de espinas artificiales, de enrejado mecánico, de alambres aislados y cables de todas clases para telégrafos, teléfonos, alumbrado eléctrico y trasmision eléctrica de fuerza. Talleres de galvanizacion. Fundicion de cobre

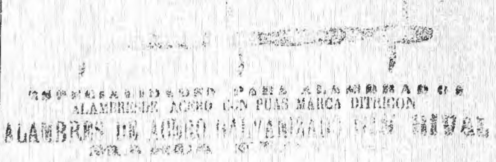

[illegible] PARA ALAMBRADOS
ALAMBRE DE ACERO CON PUAS MARCA DITRICON
ALAMBRES DE ACERO GALVANIZADO SIN RIVAL

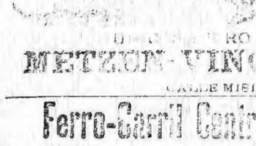

[illegible] alambres [illegible] por numerosos [illegible] la Plata, superan por sus excelentes calidades á todos sus similares y resultan mas económicos por su gran resistencia y duracion

UNICOS INTRODUCTORES

METZEN VINCENTI Y C.ª

CALLE MISIONES [illegible]

Ferro-Carril Central del Uruguay

Itinerario á regir desde el 1.° de Mayo 1900

Trenes Locales entre Central, Peñarol y Las Piedras

SALIDAS

Estaciones	1	3	5	7	9	11	13	15	17	19	21	23	25	27	29	31
Central . . S.	[illegible]	[illegible]	[illegible]	[illegible]	[illegible]	[illegible]	[illegible]	[illegible]	[illegible]	[illegible]	[illegible]	[illegible]	[illegible]	[illegible]	[illegible]	p. m. 10.45
Bella Vista	[illegible]	[illegible]	[illegible]	[illegible]	[illegible]	[illegible]	[illegible]	[illegible]	[illegible]	[illegible]	[illegible]	[illegible]	[illegible]	[illegible]	[illegible]	10.53
Yatay	[illegible]	[illegible]	[illegible]	[illegible]	[illegible]	[illegible]	[illegible]	[illegible]	[illegible]	[illegible]	[illegible]	[illegible]	[illegible]	[illegible]	[illegible]	11.—
Sayago (Emp.) Ll.	[illegible]	[illegible]	[illegible]	[illegible]	[illegible]	[illegible]	[illegible]	[illegible]	[illegible]	[illegible]	[illegible]	[illegible]	[illegible]	[illegible]	[illegible]	11. 8
Sayago (Emp.) S.	[illegible]	[illegible]	[illegible]	[illegible]	[illegible]	[illegible]	[illegible]	[illegible]	[illegible]	[illegible]	[illegible]	[illegible]	[illegible]	[illegible]	[illegible]	11.10
Peñarol Ll.	[illegible]	[illegible]	[illegible]	[illegible]	[illegible]	[illegible]	[illegible]	[illegible]	[illegible]	[illegible]	[illegible]	[illegible]	[illegible]	[illegible]	[illegible]	11.15
Sayago (Emp.) S.	[illegible]	[illegible]	[illegible]	[illegible]	[illegible]	[illegible]	[illegible]	[illegible]	[illegible]	[illegible]	[illegible]	[illegible]	[illegible]	[illegible]	[illegible]	11. 8
Colon	[illegible]	[illegible]	[illegible]	[illegible]	[illegible]	[illegible]	[illegible]	[illegible]	[illegible]	[illegible]	[illegible]	[illegible]	[illegible]	[illegible]	[illegible]	11.13
Independencia	[illegible]	[illegible]	[illegible]	[illegible]	[illegible]	[illegible]	[illegible]	[illegible]	[illegible]	[illegible]	[illegible]	[illegible]	[illegible]	[illegible]	[illegible]	11.23
Piedras . . Ll.	[illegible]	[illegible]	[illegible]	[illegible]	[illegible]	[illegible]	[illegible]	[illegible]	[illegible]	[illegible]	[illegible]	[illegible]	[illegible]	[illegible]	9. 5	11.30

Los trenes Ns. 17 y 18 entre Central, Peñarol y Piedras y [illegible] los Domingos y dias festivos solamente

REGRESOS

Estaciones	2	4	6	8	10	12	14	16	18	20	22	24	26	28	30	32
Piedras . . S.	[illegible]	[illegible]	[illegible]	[illegible]	[illegible]	[illegible]	[illegible]	[illegible]	[illegible]	[illegible]	[illegible]	[illegible]	[illegible]	[illegible]	p. m. 9.45	p. m. 5.32
Independencia	[illegible]	[illegible]	[illegible]	[illegible]	[illegible]	[illegible]	[illegible]	[illegible]	[illegible]	[illegible]	[illegible]	[illegible]	[illegible]	[illegible]	9.52	—
Colon	[illegible]	[illegible]	[illegible]	[illegible]	[illegible]	[illegible]	[illegible]	[illegible]	[illegible]	[illegible]	[illegible]	[illegible]	[illegible]	[illegible]	10.—	—
Sayago (Emp.) Ll.	[illegible]	[illegible]	[illegible]	[illegible]	[illegible]	[illegible]	[illegible]	[illegible]	[illegible]	[illegible]	[illegible]	[illegible]	[illegible]	[illegible]	10. 6	—
Peñarol Ll./S.	[illegible]	[illegible]	[illegible]	[illegible]	[illegible]	[illegible]	[illegible]	[illegible]	[illegible]	[illegible]	[illegible]	[illegible]	[illegible]	8.15	9.55	—
Sayago (Emp.) Ll.	[illegible]	[illegible]	[illegible]	[illegible]	[illegible]	[illegible]	[illegible]	[illegible]	[illegible]	[illegible]	[illegible]	[illegible]	[illegible]	8.20	10.—	—
Sayago (Emp.) S.	[illegible]	[illegible]	[illegible]	[illegible]	[illegible]	[illegible]	[illegible]	[illegible]	[illegible]	[illegible]	[illegible]	[illegible]	[illegible]	8.30	10. 6	—
Yatay	[illegible]	[illegible]	[illegible]	[illegible]	[illegible]	[illegible]	[illegible]	[illegible]	[illegible]	[illegible]	[illegible]	[illegible]	[illegible]	8.35	10.14	—
Bella Vista	[illegible]	[illegible]	[illegible]	[illegible]	[illegible]	[illegible]	[illegible]	[illegible]	[illegible]	[illegible]	[illegible]	[illegible]	[illegible]	8.41	10.20	—
Central . . Ll.	[illegible]	[illegible]	[illegible]	[illegible]	[illegible]	[illegible]	[illegible]	[illegible]	[illegible]	[illegible]	[illegible]	[illegible]	7.20	8.52	10.28	6.20

(Tren 32: Domingos, Martes y Viernes)

Línea entre Central, San José, Rosario y Puerto Sauce

SALIDAS

ESTACIONES		7	13	23
Central		a. m. 8.15	a. m. 10.40	p. m. 5.—
Bella Vista		8.23	10.48	—
Yatay		8.29	10.57	5.11
Sayago (Emp.)		x8.35	11. 1	5.18
Colon		8.45	x11.12	5.23
Independencia		8.53	11.22	5.31
Piedras	Ll.	—	11.28	x5.37
	S.	9.—	11.37	5.40
Progreso		9.1[illegible]	11.52	5.49
Juanicó		9.29	12.12	x6. 3
Canelones	Ll.	—	—	—
	S.	9.31	12.29	6.15
Margat		9.45	12.41	x6.29
Santa Lucía	Ll.	9.58	1.—	6.39
	S.	10.10	1. 5	6.45
25 de Agosto	Ll.	10.17	x1.15	6.54
	S.	10.22	—	6.59
Capurro		10.35	—	7.12
Rodriguez		10.53	—	7.30
Raigon*		—	—	—
San José	Ll.	11.30	—	8.—
	S.	12.1[illegible]	—	—
Gonzalez		12.5[illegible]	—	—
Mal Abrigo (E)	Ll.	1.1[illegible]	—	—
	S.	x1.50	—	—
Cufré		2.2[illegible]	—	—
Colonia Suiza		2.38	—	—
Parada Bonjour*		—	—	—
Rosario	Ll.	3.30	—	—
	S.	3.4[illegible]	—	—
Parada Rica*		—	—	—
Puerto Sauce	Ll.	4.2[illegible]	—	—

REGRESOS

ESTACIONES		6	26	28
Puerto Sauce	Ll.	—	a. m. 11.10	—
Parada Rica*		—	—	—
Rosario	Ll.	—	11.50	—
	S.	—	12.—	—
Parada Bonjour*		—	—	—
Colonia Suiza		—	p. m. 12.35	—
Cufré		—	1.10	—
Mal Abrigo	Ll.	—	x1 5[illegible]	—
	S.	—	2.—	—
Gonzalez		—	2.30	—
San José	Ll.	—	3.15	—
	S.	a. m. 6.—	3.45	—
Raigon*		6.30	—	—
Rodriguez		6.45	4.25	—
Capurro		6.53	4.40	—
25 de Agosto	Ll.	6.57	4.5[illegible]	—
	S.	7. 4	4.55	p. m. 5.50
Santa Lucía	Ll.	7.19	5. 5	6.—
	S.	7.22	5.13	6.10
Margat		—	5.28	x6.28
Canelones	Ll.	7.31	—	6.46
	S.	7.46	5.45	6.55
Juanicó		x8.—	x5.[illegible]	7.15
Progreso		8.1[illegible]	6.1[illegible]	7.35
Piedras	Ll.	8.16	6.31	7.52
	S.	8.24	x6.37	x8.—
Independencia		8.31	6.45	8.10
Colon		x8.37	6.54	8.20
Sayago (Emp.)		8.45	7.—	8.26
Yatay		—	7. 8	8.35
Bella Vista		—	7.14	8.41
Central	Ll.	8.55	7.24	8.52

Los trenes pararán por señal en las Estaciones indicadas por una * en Ituzaingó, parada Paso de los Toros siempre que haya pasajeros.

Línea entre Central, Rio Negro, Rivera y F. C. Midland

SALIDAS

ESTACIONES		3	29
Central	S.	a. m. 6.4[illegible]	p. m. 8.10
Bella Vista		6.5	—
Yatay		6.57	—
Sayago (Empalme)		7. 5	—
Colon		7.1[illegible]	—
Independencia		7.24	—
Piedras	Ll.	x7.3[illegible]	9. 5
	S.	7.4[illegible]	9.10
Progreso		x8 —	—
Juanicó		8.1[illegible]	—
Canelones	Ll./S.	[illegible]	9.50
Margat		[illegible]	—
Santa Lucía	Ll./S.	[illegible]	10.13 / 10.28
25 de Agosto	Ll./S.	[illegible]	[illegible]
Cardal		[illegible]	[illegible]
Isla Mala		[illegible]	[illegible]
Berrondo*		[illegible]	[illegible]
Florida	Ll./S.	11 — / x11.30	a. m. 12.15 / x 1.25
La Cruz		12.1[illegible]	[illegible]
Sarandí	Ll./S.	p. m. 1.10 / 1.25	2.20 / 2.30
Punta de Maciel		[illegible]	—
Goñi		[illegible]	—
Durazno	Ll./S.	2.40 / 2.50	3.55 / 4.10
Yí		[illegible]	—
Villasboas*		[illegible]	—
Molles		[illegible]	—
Rio Negro	Ll.	4 55	6 10
F. C. MIDLAND			
Rio Negro (FCC)	S.	—	a. m. 6.45
Paysandú (FCM)	Ll./S.	—	2. 5 / 2.35
Salto	Ll.	—	6.50
Rio Negro	S.	—	[illegible]
Chamberlain		—	[illegible]
Cardoso		—	[illegible]
Achar		—	[illegible]
Pampa		—	[illegible]
Piedra Sola (G. Netto)		—	[illegible]
Tambores		—	[illegible]
Valle Eden		—	[illegible]
Tacuarembó	Ll./S.	—	[illegible]
Bañado de Rocha		—	[illegible]
Paso del Cerro		—	[illegible]
Laureles		—	[illegible]
Paso Tranquera		—	[illegible]
Paso Ataques		—	[illegible]
Rivera	Ll.	—	5.25

(Miércoles, Viernes y Domingos)

REGRESOS

ESTACIONES		14	32
Rivera	S.	a. m. —	a. m. 9 —
Paso Ataques		—	9.48
Paso Tranquera		—	10.18
Laureles		—	11. 8
Paso del Cerro		—	11.38
Bañado Rocha		—	p. m. 12.15
Tacuarembó	Ll./S.	—	12.45
Valle Eden		—	1.10
Tambores		—	[illegible]
Piedra Sola (Gral. Netto)		—	2.35
Pampa		—	[illegible]
Achar		—	[illegible]
Cardoso		—	[illegible]
Chamberlain		—	[illegible]
Rio Negro		—	7.15
F. C. MIDLAND			
Salto (FCM)	S.	—	a. m. 7.30
Paysandú	Ll./S.	—	11.20 / 12 —
Rio Negro (FCC)	Ll.	—	7.50
Rio Negro	S.	6.20	8.50
Molles		7.15	8.45
Villasboas*		[illegible]	—
Yí		8.15	—
Durazno	Ll./S.	[illegible]	10.50 / 11 —
Goñi		9.15	—
Punta de Maciel		9.40	—
Sarandí	Ll./S.	[illegible]	12.25
La Cruz		10. 7	12.35
Florida	Ll./S.	10.57 / x11.30	x 1.25 / 2 5
Berrondo		[illegible]	2.35
Isla Mala		[illegible]	—
Cardal		12 —	—
25 de Agosto	Ll./S.	12.35 / x 1.25	—
Santa Lucía	Ll./S.	1.35 / 1.4[illegible]	4 5 / 4.15
Margat		[illegible]	—
Canelones	Ll./S.	2.15 / 2.30	4.45
Juanicó		[illegible]	—
Progreso		[illegible]	—
Piedras	Ll./S.	[illegible]	5.32
Independencia		3.17	—
Colon		3.23	—
Sayago (Empalme)		3.34	—
Yatay		3.4[illegible]	—
Bella Vista		3.50	—
Central	Ll.	4 —	6.20

(14: Lunes, Juéves y Sábados — 32: Domingos, Martes y Viernes)

Los trenes pararán por señal en las Estaciones indicadas por *. En Ituzaingó y Parada Paso de los Toros, siempre que haya pasajeros.

Los trenes Nos. 3 y 11 pararán 30 minutos en Florida para que almuercen los pasajeros.

En los trenes que corren entre Rio Negro y Rivera y vice versa habrá saloons restaurant para mayor comodidad de los señores pasajeros.

Ramal á Minas

SALIDAS

ESTACIONES		1	11	23
Central	S.	a. m. 6.2[illegible]	a. m. 10.1[illegible]	p. m. 5.2[illegible]
Bella Vista		6.2[illegible]	10.23	5.33
Yatay		6.37	10.30	5.40
Sayago		6.4[illegible]	10.38	x5.47
Peñarol		6.5[illegible]	10.45	5.53
Treinta y Tres	Ll./S.	7.1[illegible]	10.59	6.— / x6.10
Toledo		7.3[illegible]	11.1[illegible]	6.2[illegible]
Suarez		7.41	11.2[illegible]	6.3[illegible]
Pando	Ll./S.	[illegible]	11.3[illegible] / 11.4[illegible]	6.50
Olmos		8.15	11.5[illegible]	—
Olmos Empalme F. C. U. del E.	Ll.	8.25	12.[illegible]	—
F. C. U. DEL E.				
Olmos Empalme	S.	9 —	—	—
Las Toscas (Parada)		9.20	—	—
Mosquitos		9.50	—	—
Piedras de Afilar (parada)		10.25	—	—
La Sierra	Ll.	10.45	—	—
Olmos Empalme (F.C.U. del E.)	S.	8.30	—	—
Pedrera*		—	—	—
Tapia		9.15	—	—
Migues		9.45	—	—
Montes		10 —	—	—
Solis		10.35	—	—
Minas	Ll.	11 15	—	—

REGRESOS

ESTACIONES		8	16	24
Minas	S.	a. m. —	p. m. —	p. m. 2.15
Solis		—	—	2.51
Montes		—	—	3.23
Migues		—	—	3.48
Tapia		—	—	4.18
Pedrera*		—	—	—
Olmos Empalme (F C del U.)	Ll.	—	—	5. 5
F. C. U. DEL E.				
La Sierra F. C. U. del E.	S.	—	1.10	—
Piedras de Afilar (parada)		—	1.30	—
Mosquitos		—	2. 5	—
Las Toscas (Parada)		—	2.25	—
Olmos Empalme	Ll.	—	2.35	—
Olmos Empalme F. C. U del E.	S.	—	3.25	5. 5
Olmos		—	3.30	5.10
Pando	Ll./S.	8.15	3.38 / 3.49	5.20 / 5.25
Suarez		8.30	3.54	5.40
Toledo		x8.4[illegible]	4. 4	5.53
Treinta y Tres	Ll./S.	8.55 / 9.—	4.19	x6.10 / 6.18
Peñarol		9.13	4.25	6.30
Sayago (Empalme)		9.17	4.37	6.36
Yatay		9.25	4.42	6.44
Bella Vista		9.32	4.50	6.50
Central	Ll.	9.40	5. 5	7 —

TREN LOCAL

Cordon	6.—	4 30	Treinta y Tres	9.10	6.25
Union	6.15	5. 5	Union	9.30	6.45
Treinta y Tres	6.40	5.30	Cordon	9.50	7 —

Ramal á Nico Perez

SALIDAS

ESTACIONES		5
Central	S.	a. m. 7.30
Bella Vista		7.40
Yatay		7.47
Sayago		x7.56
Peñarol		8. 5
Treinta y Tres	Ll./S.	8.20 / 8.25
Toledo		x8.42
Sauce		9.12
Santa Rosa		9.52
Cazot		10.15
San Ramon	Ll./S.	10.30 / 10.50
Chamizo		11.34
Fray Marcos (Latorre)		p. m. 12.10
Reboledo		x1. 1
Cerro Colorado		1.45
Mansavillagra		2.45
Illescas		3.30
Nico Perez	Ll.	4.15

REGRESOS

ESTACIONES		20
Nico Perez	S.	a. m. 10. 5
Illescas		10.49
Mansavillagra		11.29
Cerro Colorado		p. m. 12.29
Reboledo		1. 1
Fray Marcos (Latorre)		1.51
Chamizo		2.29
San Ramon	Ll./S.	2.59 / 3. 9
Cazot		3.47
Santa Rosa		4. 7
Sauce		4.43
Toledo		5. 8
Treinta y Tres	Ll./S.	5.28 / 5.38
Peñarol		5.41
Sayago		x5.47
Yatay		5.55
Bella Vista		6. 5
Central	Ll.	6.13

Los trenes números 5 y 20 pararán 30 minutos en San Ramon para que almuercen los pasajeros.